盛京時報

大正十五年一月六日

◎本報價目◎ 每張銅幣八枚 每月現大洋八角
▲外埠連郵價目 每月現大洋九角五分 半年現大洋五圓貳角 全年現大洋拾圓
▲告白刊資 一行五號字十五字起碼 刊資一日每行現大洋壹圓 長期另議
發行人 宮川貫作 編輯人 菊池貞二 印刷人 石原庄太郎 發行所 盛京時報社
休刊 中日紀念祝大典
陰曆十一月廿二日

代論 魯局與全局 （公弼）

李景林失敗於津沽。郭松齡殞亡於遼水。蒼狗白雲。極離奇變化之致矣。自此而後。若無意外波瀾。則關外之依然爲奉系所據。直省之分隷於國民三軍。皆屬不成問題。而移轉時局之關鍵。蓋在山東者。有奉系在關內碩果僅存之張宗昌。有離張獨立之畢庶澄。有攻張而敗績之豫軍李紀才輩。有聯張反李。傾向吳佩孚之陳文釗輩。轉戰迴環之蘇軍白寶山。是山東局不惟奉直豫蘇環而居之。雖謂舉國幾種代表的軍閥。旣深入而雜處其間可也。以此局勢。非劇戰無以解決。亦無以預言其前途。而李郭之敗。尤予魯局以莫大之影響。言之。岳維峻擁有重兵。倘促何以解洛。故其反奉。實求宣洩其利慾之兵力於直魯。以圖自身之安全。今敗直李者。旣爲馮玉祥孫岳所部。而非豫岳之功。亦即岳無可染指於直。不得志於直。則圖魯益力。此一也。馮孫旣有直隷。將以國民軍之歷史上及利害關係上。予豫岳之攻魯以援助。或直接予魯張以壓迫。此二也。張作霖倖獲保全東省地盤。殆無復經營關內之能力。然必不能忘情於張宗昌。尤必深讎馮玉祥。則於國民軍攻魯甚亟。張宗昌孤軍奮鬭之時。奉張之必以物質支掌魯張。有可斷言。此三也。李景林敗無所歸。以山東爲惟一之尾閭。此四也。陳文釗用維勤白寶山陳師魯南。而魯局之解決。於大局實有重大關係。故長江一帶以不安於國民軍勢力之南下者。不能坐視魯戰。此五也。各方對魯爭持者如此。是魯戰者。非誰何攻張宗昌之謂。非張宗昌抵抗誰何之謂。是直此次變局之最後一戰也。旣死誰手。不容逆視。所可逆視者。山東遭劫最烈耳。何以言移轉時局之關鍵。在乎山東。則請假定山東決戰之結果。張宗昌得保其地盤。則張氏介乎國民軍與長江各省之間。似是緩衝。實爲禍水。其相處將如何。假定山東爲國民軍所得。則國民軍與長江各省。接觸於隴海線。其相處將如何。假定山東爲長江將領所得。則與國民軍接觸於黃河流域。其相處將如何。謂能捐棄宿嫌。妥協以謀國是耶。行見大規模之內戰。踵山東問題之解決而作耳。即使不然。分疆畫土。保境安民。此亦以備戰而休戰。非所以言和平也。抑我人所憂。尤不僅此。山東境內勢力之鉗綜複雜。旣如上述。是無論誰得山東。必以武力。試問得山東者將何以使他種勢力恬然引退乎。則大規模之內戰。或不在解決山東問題之後。即解決山東問題之時。以言安定全局。尤渉遠不可期耳。

▲勘誤 昨日論說『暗殺與復仇』題下第一段第十行暗殺與被殺者係『暗殺者與被暗殺者』之誤第二十六行孫文竄下脫『中人』。曾産出多數刺客。亦未始非耐人尋味之事也。夫暗殺自身確爲卑劣陰險之行爲。非磊落之暴行。固不待論。然行刺者之心事。若眞爲光明磊落。其胸中並無私心摻雜。爲國家社會計。犧牲一身。以出此舉。則其行爲。亦當爲人所諒。不必斥爲陰險卑劣也。故眞行刺在人格高潔心』八行文字自第三十五行起至第四十三行忍字止計九行文字刪除之合亟更正

關稅會議與整理外債
▲稅率交涉已有進步 ▲外債問題先訂原則

京訊云。前以戰事激烈。各方視線。公集於此。關稅會議消息。不甚爲人注意。今從時局略定。關會仍當積極進行。昨據探聞近來中外代表。非正式迭經商洽之結果。關會渡則稅率交涉。已有進步。從前外人堅持按照華府會議之二五附加稅。現已表示讓步。可以越過二五以上。惟照華約加徵。則不必經過各國批准手續。立可見之實行。如另訂新約。越過二五。則須各國批准。爲便利計。或者約定第一年照華會稅率。普通品二五。奢侈品加五。以便即可實施。至第二年則新約已經批准。自可按二五以上加徵。至於附加稅用途。外人對於整理外債。非常重視。此事據關會委員一般見。僉謂欠債還錢乃當然之理。中國國家旣不能宣告破產。又不能如蘇俄辦法否認一切外債。則整理外債。勢無可辭。惟從前外債糾葛甚多。用途亦多不明。非逐一詳細審核。斷難予以承認。在此次關會。不過僅能規定兩種原則。（一）外債整理須經審查（二）以附加稅若干。作整理外債之用。若夫逐斜審查。恐非一年不能竣事。政府更以顏惠慶主持之財政整理會。成績最良。會有明令著該會會同財政部負審查內外債之責。現以顏氏急欲出洋。不肯担任此事。將來究由何人主持。此項繁雜事務。尚不可知。惟據專門家意見。審查之法不外兩種。一爲本金打折償還。如此則利率不能更予減輕。一爲本金不予削扣。而利率可以儘量減免。此外如優先權之厘定。與限上之短縮。均非就案核特。分別交涉。不能解決。預料當有許多困難云。

孫傳芳由通返寧情形

▲南京訊云。五省聯軍總司令孫傳芳氏。於十七日應張南通父子之邀。乘招商局江華輪船赴通。隨行者除自身隨員外。更有徐樹錚專使。上海電報局長沈卓吾。全國紙煙總辦黃寶璋。許交涉員等數十人。正午抵通。盤桓一日半。受該埠官紳熱烈之歡迎。遂於昨日（十八日）晚間仍乘江華輪返寧。今晨八時許留守南京之孫氏參謀長劉宗紀得鎭江官電。孫氏專輪將抵鎭江。計行程可於正午抵寧。總參議楊文愷聞訊。即通知衛戍司令周鳳岐。警廳長趙永平。憲兵營汪其昌。預備迎接。時天降大雪。周趙汪等。分派武裝兵士警察憲兵等。由下關船股起。至司令部止。沿途荷槍守衛。十時許陳陶怡省長。沈同午總辦。周衛戍司令及各機關道文武長官。紛紛出城迎候江岸。車貨滿州大新等旅社爲休息所。十一時又得鎭江急電。云孫氏專輪已過鎭江。各歡迎者乃抖擻精神。至躉船向東鵠望。是時軍警衛之街道。已臨時戒嚴。斷絕交通。十二時江華輪抵埠。各歡迎者均登輪謁見。陳省長楊總參議。劉參謀長。沈總辦等。先後與孫密談片刻。其時軍樂大作。江中大小兵艦鳴砲示敬。聲浪太高。竟將砲聲蓋住。移時孫登岸。是時各軍警舉槍致敬。軍樂齊奏。（即新任督辦浙）秘書長。（黃寶璋沈卓吾已返滬）陳季侃辦。除其眷屬外。有許交涉員。傅小若總宜）張佩西副官長。萬仞千機要處長。林王李周四副官。陸稼書陳秘電官。及衛隊憲兵等數百人之多。至一時許。各官員始完全入城。交通亦恢復。陳省長進城後。亦隨孫入司令部。同時更有少數紳耆（即出席善後會議者）到部謁見。孫均一一接見。並與陳省長楊總參議等。討論明日（二十日）善後會開會問題。至五時許始散。（十九日發遲到）

豫鄂關係將決裂乎

漢口訊云。自豫鄂兩省各在武勝關內外。積極布置軍事以來。說者謂兩軍友誼。不久終將破裂。當此關外及直魯兩省軍事未解決以前。若一旦豫南發生軍事。中原大局將不堪設想。岳維峻有見及此。特派代表紹西峯來漢。向蕭耀南表示。用善意的請求。請蕭轉向吳佩孚勸告。暫勿假道豫省。從事北窺。紹氏於昨日（二十一日）抵漢謁蕭後。即下榻於漢口中央旅社。聞今日尙須謁吳。冀望彼此諒解。但在紹某來聘聲中。鄂軍第一軍軍長寇英傑。電召所部旅長賀國光。賈萬興等。在大智門益友社該軍司令部。開軍事緊急會議。團長以上。皆與列席。會議之際。關防甚嚴。徹聞寇奉吳佩孚密令。作相當之行動。會議後旅長賈萬興。參謀長謝鬧卿。參軍速振亞等。相率匆遽回花園廣水原防。從事布置。可見其事之緊急矣。又得交通方面消息。信陽州一帶。蔣世傑部。所駐國民軍第二軍第十一師蔣世傑部。在該處檢查郵電。極爲森嚴。凡漢口北上之電信報紙。均須受檢。稍有疑意。即予扣留。該處商民。頗感不便。且軍隊就地積極籌餉。地方不無稍有影響云。

一九二五年之世界大勢 （一續）

日本代表。安達大使。以爲此種規定。于移民問題。殊不公平。且違背公理。仗義奮起。極力反對。即經提議。須將第五條改爲『若有當事國之一方。呈請平和的解決。即經理事會對於他方發出勸告』又將第六條追加『因國內問題交戰之國認爲侵略國』一項。與以削除。然此兩項修正案。不爲列國所輕易贊成。遂行頗爲困難。日本側不得已遂議以爲在美國之移民問題。大有與之直接關係。如美國排日報紙。譁稱日本有作戰之意嚮。並高呼美國有充實軍備之必要等言。惟此種議定。據聯盟規定。非經全會一致贊同。絕對不得成立。是以法國代表。從中竭力調停。提出妥協案。折衝樽俎。始克以償。終臻美滿之結果。該妥協案內容。大致如下。（一）雖在紛爭事態。已決定爲國內問題後。得經聯盟理事會或總會根據其規約第十一條。加以審議。（二）當事國之一方。若以國內問題的事項爲原因。欲以武力解決之場合。着事前將該問題根據聯盟規約第十一條。提起于理事會或總會。請其審議。則該國不認爲侵略國。

英國之反對

平和議定書之解決。如上述。經幾多紆迴曲折始見曙光。不料一波甫平。一波又起。英國方面以保守黨爲中心。大起反對。形勢復形急轉直下。考其反對理由。分類爲左列五端。（一）國內問題委諸聯盟之處理。究竟不能如美國所承認也。英國若予承認。不但英美關係由此惡化。（二）且恐損傷英國與屬領間之親善關係。（三）又關于英國對於侵略國應取之制裁。英國以擁有大海軍故。所受負担較他國甚大。（四）又恐使德俄美各國不能加入于聯盟。（五）如斯之議定書。雖由抑壓得致一時的和平。然或恐將來適足引起第二次大亂亦未可知。在此喧擾之中。一方英國政柄。爲保守黨所握。反對聲浪。由此更揚氣勢。景象頗烈。反對議定書聲浪。至三月。開會討論議聯盟理事會。英國外相張伯倫蒞席。大試演說。力主反對。竟阻礙該議定書之成立。（未完）

新詩

◇百年後 （蹇先艾）

你聽那山頭吹過來震撼的音響。
是颼飛的風嘹，是悲壯的松吟？
這淒淒野草。這廻環的山徑。
這明月照裡歷著樹影森森。
△
我已埋掩在遼荒的深處
楓葉滿地點染這墓闌荒冷！
但何處去尋覓那消蝕了的光陰。
更何從再狂吸那愛情有如芳醉？

◇落花 （嫂園）

落花片片含淚的落花
！受風雨的蹂躪你睡在地下。
埋沒在污泥裡任人們踐踏！
△
落花。無生氣的落花！
受了玩弄。浮滿了水面。
郤如此偷去！
偷到海底呢偷到天涯？
你終是不自主呀！

◇痴想

登在高山頂上。
看那濃綠的松林裡。
隱現著一片不能描寫的晚霞。
引了我無限感慨。
將可愛的微笑。
付於天際微波了。
一九二六、一、三於瀋水

●青島上海行 ▲榊丸 十二月十七日 ▲大連丸 十二月廿三日 ▲西京丸 十二月三十日（滿洲航路經由）
●天津行 ▲長平丸 十二月二十九日 ▲天潮丸 十二月二十六日（往復共旅順不行）
●龍口行 ▲龍平丸 十二月　日
專屬荷客取扱店
大連汽船株式會社
電話（代表番號）四一八五番
圓丸一商會
驛前通部春日橋 電話四二八六 四八番

職世友
雙城分館經理金萬選啓事
東省考諱寶善公先兄諱長公三週之辰謹擇於夏曆十二月初九日設祭於陝錫町在籍一堂致祭明在
諸君明如蒙
大駕光臨不勝榮感
席設東大街盛京時報
分館頓首再拜敬

緊要聲明
鄙人前經奉天南洋兄弟煙草公司總經理職務因事務紛煩分身不克遂於舊曆八月初旬辭去總經理職務於外縣招得包銷代理立有包銷草約各人資名簽之時該公司即將總經理辭去該包銷草約所簽之章及簽名應即取銷不負責任此後該約無論發生何事於鄙人無涉誠恐各包銷家不明眞像登此聲明 楊子修啓

恭頌駐密山平陽鎭東三省陸軍二十一旅騎兵七團一營副官劉公忠義二連連長王公玉麟四連連長李公鳳亭暨連附兵士等之德政
敝鎭當密山西南要隘南接牛心山西達青溝嶺楡樹木叢林蒲地素稱匪出沒之區歷年以來雖經各軍剿兜未能斷絕根株於民國九年本鎭被匪攻入搶掠焚燒苦況已達極點由此商農幾無寧歲村庄保甲僅堪自衞一聞匪至惶懼萬狀市鎭之間晝常閉戶一日數驚商農輟業自本年春季幸得騎兵一營援防以來經劉副官即將隊伍以馬作步迭次派出游擊冒風冒雨夜行日住匪不及聞直抵巢穴前於八月十六日該營四連李連長帶隊曾在尙子溝地方將股匪追北由傍山巢穴內追擊山下混戰數時而官兵貨更能於槍林彈雨之中作此奮不顧身之勢將匪驅至河務擊斃數名餘匪潰散得獲槍械日漸奏凱而歸商民觀之莫不額手稱慶查于貴軍保護來往演此凄涼殘劇尙復經心守護各此深恩可謂歷來罕見奕並兼士兵在鎭公平交易毫無擾害且於月終放餉之際該官長沿門查驗有無賒欠又於城腳砲台夜間派兵據守種種衞民之道不勝枚舉本鎭商農向之不得安枕者今則雞犬無驚向之逃避無方者今則財產可保奕感激無方受恩不昧謹登報端以答高厚於萬一也
中華民國十五年一月
密山縣平陽鎭商務分會登報

失照聲明
樺川縣城西蘇蘇屯楊福原由清丈局領有熟地一百五十晌坐落在大堆村東至谷姓西至鄒姓南至溝北至倪姓今年舊歷二月間持照行至鈴當河丟失令禀縣署補領地照前已登報聲明恐未週知故再刊登如中外人拾得均作廢紙 樺川楊福具

緊要聲明
敬啓者本會自十三年終業將帳目結清於陽曆一月十日爲發給息金紅利之期特此聲明至期請各股東持票息摺以憑照領可也 遼陽縣地方儲蓄會啓

江蘇 董曉初 內科方脈 醫士
門診一元 時間十時至一時
出診三元 時間二時至六時止
寓奉天鼓樓北紙業公司 中國電話二百六十四號

清水式精米機
在東洋推米機的首創很實在能力大着的著
亦竟在第三回東京發明品博覽會推米機十六種能力比較試驗最高成績得着月桂冠的獎彰就實在是吾清水式的推米機啦
天下唯一清水式推米機滿蒙總代理
奉天新站三層大樓
合名會社 藤田洋行

商標 一唯下天 聲明

商標
小野田洋灰公司大連支社
大連市外周水子 電話長八〇七五番

本社	山口縣小野田町
平壤支社	朝鮮平壤府外勝湖里
愛知支社	名古屋市熱田町
創立	明治十四年
資本金	金壹千四百八拾萬圓
諸積立金	金貳百四拾七萬圓
年產額	參百五拾萬樽
內外一手販賣店	三井洋行

小野田洋灰之特質
一、石灰珪酸○○○含有豐富
二、耐壓強力○○○堅固無雙
三、品質內容○○○整齊優秀

各界注意
本行現擬招聘各地籌備員多名其資格列左一等月薪二百元須招募共一萬股者二等薪一百元共五千股者三等薪五十元共三千股者招足保派充職員並於有意投資之各地商號須先設籌備分處該號執事充分處長月薪二百元照招募在一萬股以上者爲合格前經通知各地商會代選特徵董事一節其未選派各縣趕速辦理以荷本行招募優先股一次交款分利加倍夫良機所在有意充任及辦理者須速向本行第二科接洽可也每股奉大洋十元
東北農林銀行 奉天總處啓 大西關電話一〇一七號

駐奉萬國儲蓄會分行特別廣告
本會創辦於西歷一千九百十二年曾在中國政府註冊立案而分設奉天亦有年所現在滿埠地三經路建築樓房大事擴充明春還移新房營業蓋本會爲東亞第一有獎儲蓄機關創設最早信用素著獎大額多保障穩固久爲中外人士所信服近來世界投機人事歸定金融紊亂商業停滯獨本會安如磐石未曾變動按章而行循序以進入會儲款者較前踴躍足見本會保障財產之能力偉大爲全球獨一無二凡有資財欲求保障穩固者請速來入會以免意外之變如有交際寬廣業望素孚願任本外埠各城鎭分會經理與介紹者可到本會接洽或通信接洽本會必優給佣金車馬費因此種事業利益優厚無論各界有職人員於公餘之暇均可兼辦既不費工又有趣味何樂不爲請諸君勿失此良好機會此佈
再本會現擬聘用特別辦事員一位優給薪金旅費但須交際寬廣熟悉南滿一帶人情地理並具有二千元之舖保者爲合格
駐奉萬國儲蓄會分行經理許立溥啓

眼科聖藥
此藥名曰琥珀光明丸專治遠年近日雲翳翳障視物不真羞明怕日迎風流淚眼邊赤爛肉攀睛或痛或癢惱目發因火即犯以及暴發火眼努肉烏珠白點雀矇目花無論何種眼疾服此藥均能立效誠眼科之聖藥也定價每付現大洋一角每盒十二付現大洋壹圓外埠函購郵費在內如匯款不便可令中國郵票代洋八和代之均照角郵票爲限務須掛號詳開地點以免丟失否則恕不負責 奉天大西門北甕圈外美英藥房啟

健康上之生力軍
病魔爲吾人最可惡之敵○無時不謀侵入人體○攫奪吾人生命○自百齡機出世○乃如異軍突起○吾人生命之健康線上○遂多增一層可靠之保障○
▲面黃肌瘦。胃納呆滯。此時病魔已侵入內臟。急服百齡機。則胃大開。食量增進。肌肉堅固。壯健如虎。
▲遺精滑精。腰痠背痛。此時病魔已侵入腎臟。急服百齡機。則遺滑悉止。痛苦全除。精足腎強。[illegible]有望。
▲焦燥善怒。煩悶不眠。此時病魔已侵入神經。急服百齡機。則心神鎭定。易於安眠。神完氣足。身體日強。
▲口乾舌燥。便秘便赤。此時病魔已侵入腸道。急服百齡機。則濁氣上升腸胃通達。百病難侵。
請服百齡機百○百齡機是防禦疾病之生力軍○
百齡機價目均按現大洋計算
小瓶一元 每打十元
大瓶二元 每打廿元
總發行所 上海愛多亞路 九福公司
分發行所 奉天大西邊門外
各省埠各藥房均有發售

幹線 廣告 [illegible]

31

中外要電

段執政將被逼退位（五日發 東京專電）
外交難免一時斷絕
日外務當局之觀測

據外務省當局觀測云段執政被馮壓迫當于本月十五日退位 此項觀測如成見諸事實首先問題實爲各國承認許世英內閣之手續 然中國未經此項承認以前一切外交關係均當一時斷絕 即如關稅會議及司法調查事宜亦難免停頓

國軍企圖炸橋未果（二日發 天津專電）

國民軍第四軍前于三十一日派工兵隊前進綏中係爲炸毀鐵橋任務還被奉軍騎兵擊退僅炸前所鐵橋而同是時魏益三所部第三軍均向該方面担任防務由海關則由唐之道負責守備

司法會議八日開幕（四日發 北京專電）

司法制度調査委員會列國代表本定五日在荷蘭使館開豫備會議六日居仁堂舉開幕式現因比國代表尚未抵京改定八日開幕

補缺日軍撤回原防（四日發 東京專電）

據陸軍省正式發表云前爲滿洲事變由第十二師團抽補關東軍缺額之部隊現因該地方情形恢復應于本月七八日撤回原防

朝日飛行家經滬回國

（東京四日專電）朝日新聞訪歐飛行家一行于三日抵上海當于四日乘鹿島丸放洋回國

波斯王被炸傷

（巴克達杜四日來電）據得蘭來電云波斯王利薩汗被人炸傷惟尚未正式發表

本黨分裂後訊

（東京四日專電）政友本黨脫離組第二班其發表時期難免幾分遲延

日舉行始政式

（東京四日專電）內廷于本日舉行始政式各部大臣奉召入內在會議室集會豫定八日開新年第一次之閣議

政友會開大會

（東京四日專電）政友會定于十九日午後二時在本部開大會

北部日本大雪

（東京四日專電）北部日本大雪爲災到處列車阻梗不通

同交會決定開會期

（東京卅一日專電）政本脫黨者聯合組織之同交會于昨日在中央旅館開第一次代議士會決定于一月十九日假帝國旅館舉行結黨式該黨以爲至十九日約得四十名之黨員並無難事多方運動意氣頗爲軒昂

又電脫黨問題告一段落本黨幹部特開緊急會議以資善後忙碌異常該會席上報告各地本黨情形據稱雖有脫黨情事本黨在地方地盤仍無何等變化云云

川上顧問之交涉談（四日發 東京專電）

日俄利權交涉問題之日本側顧問川上氏一行已于本日由莫斯科抵哈豫定明晚離哈取道滿鮮回國其對于記者之談話略云此次利權交涉結果是否著有成績姑置不論惟屢慮決裂屢克繼續且較其他各國之利權交涉需時短少此乃日俄修好經濟連鎖之作用即俄國側此次交涉態度具有相當誠意云云

命令（十二月二十六日）

▲特任許世英爲國務總理此令

去年臨時政府成立本執政以不忍人之心處不可爲之勢勉徇衆議出任維持冀本良心之主張爲澈底之改革會於馬電述陳梗概復經善後會議詢謀僉同與國人慮始於前方期共同負責於後乃一載以還用人行政未符本懷和平統一終難實現中夜徬徨慼焉如擣惟有修正臨時政府制增設國務院以專責成嗣後凡百設施以及改革建設諸大政均由國務會議審量全國之趨向博稽人民之公意迅速籌策進行但求救國有力共和永固本執政決不稍持成見也此令

中華民國臨時政府制茲修正公佈之此令

中華民國臨時政府制

第一條 中華民國臨時政府以臨時執政總攬政務發命令統率陸海軍

第二條 臨時執政對於外國爲中華民國之代表

第三條 臨時政府由國務員贊襄臨時執政決定政策處理國務

第四條 左列各員均爲國務員

一 國務總理

二 各部總長

第五條 國務會議由國務員組織之以國務總理爲主席

第六條 臨時政府設國務院及外交內務財政陸軍海軍司法教育農商交通各部

臨時政府之命令及凡關係國務之文書由國務總理及各部總長全體或分別副署

第七條 本制自公布日施行依正式政府成立廢止之（補錄）

憲會本黨分裂趨勢（五日發 東京專電）

憲政會自本黨分裂後決計與之提携將一切政策協調進行惟其分裂程度不僅中橋以下二十二名之脫離而此勢將引起第二第三之脫離情事本黨床次總裁且慮倘或公然表示與政府側情投意洽之態度適足以令問題益加橫決是以此時方針異常愼重政府及憲政會方面當于十日左右開協議會將對于本黨問題交換意見

公正會態度之强硬（五日發 東京專電）

貴族院公正會對于郡役所案及對華外交問題之形勢漸爲强硬已擬提携他黨一致進行就中船越藤村池田稿原等人士極力運動已與茶話會及交友會完全疏通以期對于政府大行責問

斑氏統裁陸海兩軍（四日發 倫敦來電）

據曹里珠沃奈杜報消息云斑咯維首相現已宣言自行統裁軍事其大致云予承希臘陸海兩軍擁戴自行統裁軍事希臘當能于數月內克其強大陸海兩軍是以制禦東部地中海云云

蒙古人反對王公制度
力主取消之自決運動

蒙古全體公民發表宣言云。各報館均鑒。國體共和。我蒙古仍存王公制度。苦受專制餘毒。且蒙古王公之專制。千古尤爲特奇。一無民權。二無法律。三無人格。請繹析陳之。夫人類有土地始能生存發展。故凡人類。皆享受土地占有之權利。我蒙民於邊地。種族繁衍。於玆數千年。對於土地純以勞力及占有結果所取得。援乎法律。本當享以所有權。乃王公視我土地爲私有。奪我畋田。廬我居室。凡民間土地即爲王田。民間廬舍即爲王室。卜陵寢。闢獵場。起苑囿。拓牆壠。造佃買賣。皆王公任意支配。人民不得過問。私權毀失。一至於此。且民國肇始。國家尙予 我蒙民一部分 選舉之公權。亦爲各王公實行剝奪。凡我國會議員皆王公自據當選。無所謂選民。無所謂選區。或則貪贓賄賣。計三屆國會議員。每屆爲王公所賄賣者。不下四十餘。此實國人所共知。是我蒙民。於公權私權。兩俱無有。何以生存。蒙古王公制度無民權者一。在昔專制時代。君主雖如何暴虐。尚俱刑律以治民。我蒙古則無刑律無法令。無審判廳無檢廳。民刑訴訟。純以王公意思爲判斷。王公意思即爲我蒙民全部法典。賄賂共開。富者可以賄免。貧者必罹慘刑。不辨是非不諒枉屈。拂己意者即殺之。觸忌諱者即戮之。一夫有罪。連坐九族。一門抵法。禍延千閭。甚至有截舌斷唇抉目剝皮等慘刑。草菅人命。等於兒戲。使我蒙民日觳觫于刀鋸鼎鑊之下。不測死生。痛何可言。次則對於賦稅。尤無法紀。有用則稅。不足則課。王公遇有事故。對於我民應納大差等費。肆行倡徵。遇有婚喪。對於紅白各費。恣意苛斂。故王公有一事一故一婚一喪。則一賦一徵即我民一昏一死。吮我人民膏血。敲我人民骨髓。以供一人奢用。是王公暴虐。優於桀紂。蒙民慘苦。酷於亡秦。此蒙古王公制度毫無法律者二。在昔專制時代。君主雖無何藐法。尙稱人民曰人民。蒙古王公則稱人民曰奴才。一王府中役使奴才。無慮千百。一公第中。役使奴才。亦無慮千百。皆拘自我民間之青年幼女充之。指揮驅使。恣意所爲。畢生不嫁不娶。爲王公作牛馬以終身。昔美洲黑奴制度。買用尙需一磅美金。蒙古王公使用蒙民。則不用一文。不費一錢。父不敢私其子。夫不敢私其妻。兒不敢私其弟。統號曰王公奴才。人謂黑奴制度毫無人道。我蒙民茶苦如此。何以爲人。此蒙古王公制度毫無人格者三。我蒙民積困難伸。故於民三民四內外蒙之獨立。純以驅逐王公以享自由平等幸福爲目的。乃各王公誣稱我民爲蒙匪。請命中央。出兵與討。使我民腦塗黃沙。膏潤白草。野骨如山骸。肉在面血漬。瀚海挫武漢義師。庫倫流黃花碧血。滌除殲滅。使我民復呼號哀婉。入專制範圍。酷究痛矣。時至今日。誰念我蒙古數千萬人民。蜷伏於水深火熱之境域。寰中外名流。首倡民族自決。中山先生提倡民族解放兩主義。作鄭重宣言。曰。我蒙古實行取消蒙古王公制度矣。願我國軍民各長官各法團暨全國父老兄弟諸姑姊妹一致。援助。俾我蒙民脫出專制。恢復人權。即蒙古幸甚。亦中華民國幸甚。蒙古全體公民宣言。

又數千萬蒙古民衆忠告政府。勿再籠用蒙古王公遺害蒙衆云。民國以來。政府對於蒙古王公。極力籠用。畀予官爵。濫厥用意。無非以國體革新。疑我蒙民拘陳守舊。不肯向共和。又謂我蒙民所最信仰最服從者。厥惟王公。一切行動。純以王公意思爲標準。遂使羈縻手段。僞王公以官爵。使服從中央。即不啻使數千萬蒙民。服從中央。即此可以打銷 其蒙民之 貳心。此實係根本錯誤。夫我國國體既改共和。人民應享同等權利。何以民國造成。獨遺我蒙民。仍留存王公制度。使受專制餘毒。我蒙民不能不取民族自決主義。力爭自由。故民三民五。內外蒙接踵獨立。純以推倒蒙古王公以享自由幸福爲目的。政府誤會認爲頑強暴動。乃取利用王公以統御蒙民主義。於是以各王公爲宣撫。爲宣慰。爲中央大吏。負薪救火。使彼等復得假政府護符。肆其專橫淫威。殘民以逞。原政府本爲利用王公以綏民。而不知王與我情抵牾。適足以增我民決烈心。離解力。貽禍將來。隱憂潛大。此次蒙古王公不可再籠用者一。且各王公慣習於數千年專制腦筋。違背政令。摧殘民權。試就選舉一項言之。每屆議員選舉期。各王公即攫全數票額爲私有。無所謂以已名爲當選。無所謂選民。無所謂選區。使我蒙民不知選舉爲何物。其左右親信之人爲當選。即試察現在驕逸慵惰。不願爲議員者。亦必指定所充幾個蒙古參政乃係鐵證。尤可痛者。考兩參衆兩院。蒙藏議員記額六十名。各王公充任者僅三之二。其餘則爲漢人。均爲王公以二萬元或五千元之代價所賄賣。此實國人所共知。其賣一議員。即賣我蒙民父老子弟八十萬人之公權。其弁髦法律。剝朘民權爲已甚。此蒙古王公不可再籠用者二。剝各王公。本無作事能力。盤樂忘遊。祗知溺迷於聲色犬馬。安能盡其職責。例如那王。爲外蒙宣撫。於玆數年。晏息京都。何嘗出國門一步。其餘王公。概可類推。以國家俸祿供此無用人奢靡。未免枉甚。且彼等向無正義。宣統復辟。則馳驅奔走。聯絡內外蒙一致擁戴。洪憲帝制。則奔走勸進。亦聯絡內外蒙一致贊成。此外復多與宗社黨暗通消息。秘密結社。專以恢復前清爲目的。即此次之變。凡王公無不與奉張聯絡以謀顚覆平民主義之勢力。直係國家搗亂分子。民蠹民賊。此蒙古王公不可再籠用者三。且各王公充任中央官吏者。罔不矯假政府命令。殘苛民生。每行一暴政。民不堪其苦。則曰此政府命令。何敢抗違。每興一苛法。民不勝其苦。則曰此政府命令。安可弗從。舉凡國家所有賦稅。固不嚴重加徵。剔搜聚斂。盡入私囊。何曾將一文輸納國庫。其朦蔽政府。任意貪婪。已達極點。此蒙古王公不可再籠用者四。舉以上諸端。悉屬實在情形。望我政府當道翟然猛省。將蒙古各王公斥絕任用。廓清弊竇。蘇化民生。實我數千萬蒙民所呼號懇籲。馨香拜禱而不已者也。內蒙各盟旗代表公啓。

時事要聞

張紹曾將宣慰長江說
▲擬議中之七省五省經略使

京訊云。自東北張郭戰事劇變。中央政府之殘局爲之一振。西北某領袖公本爲民黨所包圍。對繼任政府之組織。頗有主張委員制之傾向。現因饗於各方面之環境。知段氏一經下台。此後爭執將益形糾紛。於是力主擁段。以維均勢。而自郭軍劇變後。更不便有所主張。爲全國各方所注目。因是中央地位更可暫時苟安。日來許閣組織將次成立。在政府方面一般主張樂觀者。愈覺生色不少。昨晤政府方面某要人云。政府之對於長江流域。有聯絡之必要。惟使命一節。一時頗難得人。即以許世英之圓通。然對於直系之感情尙屬欠缺。於是百計從事物色。而蟄居天津之張紹曾氏遂應運而起。張與昔日之洛吳本爲兒女親家。情感尙好。投已派員赴津促駕。而張氏復電謂本平日之和平主張。極願從事奔走。在張本可即行進京。整裝南下。而京津路忽因戰事中斷。遂使此南北媾通使者竟爾逗留津門也。某要人又言。吳佩孚之按兵漢上。孫傳芳之中止徐州。在政府方面觀之。均目爲馴順。并謂對於長江形勢。認爲有疏解之餘地。而某黨士更獻因勢利導之計。謂可照長江實力派本心之冀望。而給予以相當名義。使之就範。不難一一俯首聽命。而中央威信亦可遠及。故張紹曾之南行。實負有重大使命。預定張氏將先赴漢口。然後乘流東下。抵石頭城。而完成其使命。中央正在擬議隆崇之位置。藉以收復長江之傾向。而所謂七省經略使。五省經略使等官制。亦將應時而生。所謂七省云者。即鄂湘川滇黔粵桂是。謂預擬上吳之尊號也。五省云者。即蘇浙皖贛閩是。謂預擬上孫之尊號也。聞前星期內已經分別致電漢寧。預告張氏行期。逆料此舉若果成功。設政府可延長六個月之壽命云。

●馮玉祥不解赤化

張家口訊云。當馮軍未佔領天津以前。有某要人往訪馮玉祥於辦公處。馮對時局。曾有長時間之談話。玆特披露其詞如左。此次戰事發生以來。余（馮自稱）因不願加入無主義之內爭。故始終表示和平救國之旨。郭茂宸軍長。鑒於奉張倒行逆施。惟武力是視。不得已而倒戈相向。一則可以救東三省人民於水深火熱之中。二則可以去禍首張作霖一人。而謀全國人民之和平幸福。此種熱心毅力。擧國欽敬。不料醉心權利。患得患失之李景林。反欲襲郭軍之後路。余爲援助郭軍計。爲求眞正和平幸福計。萬不得已。不能不得對津用兵。一俟李氏出走。當本直隸多數人民之公意。解決直事。質言之。余此次對津用兵。係爲人民求和平。求幸福。決非爲部下謀利益。謀地盤。如不信請看將來之處置。至李景林此次所發表攻擊余個人之通電。非閣下（指記者）問及不欲多談。變認爲無辯論之必要。彼自知勢窮力盡。根本動搖。助逆行爲。爲國人所不齒。乃藉口於綱常名教。欺騙世人。實則彼在直軍隊。橫征暴斂。翻尸露骨。竊取棺木之種種行爲。非名教中之罪人耶。近至窮途末路。尙欲席捲潛逃。入居租界。以享其獸性之生活。非亡國奴之行爲耶。余屢勸其爲國犧牲。共討奉逆。彼不知覺悟。反出此村婦駡街之通電。稍有常識者讀之。莫不憐其無知無識。語出不經。加彼所云。則亂臣賊子。盡當保護。土匪奸權。皆宜優容。老百姓必永遠該死。敗壞國家紀綱者。將永無國法以繩其後矣。余向慨中國人無國家思想。祗知窮奢極慾。圖內體上之快活。毫不知精神上之作用。即以中國舊道德而論。公私義利之辨。全然不明。但以徇私利己爲其向上之途徑。其能利我福我者。無論其爲盜賊爲爺匪。皆當竭力擁護之。以圖一己之功名富貴。其有反對我之積暴行爲者。則不惜捕風捉影盡情毀謗。揑造種種不近情理之事實。以快其私。所謂公是公非正義人道。完全置諸腦後。不暇思維。此世風所以日下。封數所以日多也。李氏身爲一省之疆吏。其輕於發言如此。實有損自己之人格。殊無復辯之價値。至加余以赤化二字。猶如滿清時代加人以革命黨三字之罪名相同。蓋罵人爲革命黨者。正欲以此自明爲清室之孝子順孫。決無二心之標識也。究作何解。贊成反對。更談不到。余個人爲國民之一。余職務屬一軍人。惟知愛國愛民。乃余之天職。有一分力量。盡一分責任而已。全國同胞。愛國愛民者。皆余之同志。害國害民者。皆余之仇敵。抱此目的。終身爲不斷之努力。公是公非。俟之來日。此事實不欲與彼等爲口頭之爭執云云。

京津交通恢復

京訊云。據交通界消息。京津間鐵路交通。業於本月廿五日恢復。是日由京往津之列車已開三次。由津開來者一次。各列車俱安全到達。計是日第一次由北京開往天津者。係特別列車。於午前四點三十分由前門開行。八點即行抵天津。第二次係國際列車。於午前六點開行。第三次係尋常客車。於八點廿五分開行。第一次由天津開來北京者。係第六次尋常客車。於午前九點開行。午後六點十分到北京。於午前九點開行。又據天津確息。廿六日八點廿五分開往天津之列車。已照常開行。然則京津間客車貨車之交通。已能於戰事一告終了。交通部對於京津間客車貨車之交通。曾飭路局積極修復。故能於戰事一告終了。而京津間行車立即恢復。至直軍退卻時。雖將路軌拆毀一大段。因有交通部與國民軍運輸部之同心協力。督飭員司。日夜工作。方能於最短期間將該段鐵路修復。又聞馮督辦對於京津間交通之恢復。極爲注意。曾電令京津線將士。並加切實保護。同時國民軍之運輸部。亦盡力贊助云。

豫晉兩軍隔河對峙形勢

開封訊云。豫西晉豫交界地點之會興鎭。本爲河南赴東之咽喉。雖爲兩省孔道。而中間相隔。僅一黃河。年來豫西多亂。由西茅津。本有重兵扼守。去年劉鎭華由陝北竄。即由會興北渡茅津。考其地勢。確爲兩省重要地點。刻得交通界消息。近數日來。由山西平陸縣境茅津渡太陽渡三門口等處。忽有晉省步兵砲兵騎兵一師之衆。惟據河北沿岸扼守。尙未渡河。會興鎭往來客商大受檢查之刁難。貨物運輸。極感不便。但有山西省商號辦貨之函件。則一律從寬。獨豫省軍隊警察。一律不准過河。即有護照。亦非全部查完。不能通過。會興人民。見此情形。大爲驚懼。汴省官吏。見此現象。亦甚注意。刻聞汴省已派有重兵防守。祗以國民二軍留洛陽陝州極少。現岳督已飛電陝西三軍從速東援。並聞何遂已將李隊到汴。其駐洛陽之三軍葉荃部。亦於十五日開赴會興。傳聞閻錫山之意。擬以防匪之說。牽制國民軍向晉之發展。至兩省重兵。皆據河對峙。能否發生衝突。實非局外人所能知。

蘇省將實行民選省長

南京訊云。江蘇全省縣議會聯合會。自據蘇紳穆藕青苑砥五張君璞孫夢花許銘源丁振弼等提議民選省長。通電各縣。一致主張後。該計各會得縣覆電響應者。共有四十餘起之多。昨（十七日）又接儀徵縣議長歐陽洛書來電云。玆奉齊電內開。據公民穆藕青等。請議省長應從民選一案。當在開會期內。先行宣讀來電。次乃徵集衆意。隨經在場各議員。相繼發言。僉謂國體共和。政尙自治。省署爲全省行政之領袖。應以民衆而產出。徵諸約法。當以民意爲依歸。稽君等本發皇民治之初衷。爲軍民分治之實踐。貴會推擧委員。分道請願。通電各縣。一致主張。儀徵縣江蘇六十縣之份子。敝會乃代表一邑之機關。自維責有攸歸。不甘放棄。義本予正。咸願贊同。希於民選省長問題。速製省長選擧條例。俾各縣有所遵守。得以實行。從玆民國前途。庶其有豸。敝會不敏。自願附驥以追願。力表同情。諸惟公鑒。云云。

甘肅勵行平民政治

蘭州特訊云。省長薛篤弼。昨令行全省。特述馮玉祥督辦實行平民政治之宗旨。原文誌之如左。爲令遵事。頃奉西北邊防督辦馮開。電悉。務望勵行平民政治。爲甘肅一新局面。爲各省樹一好模範。余意所謂平民政治者。凡在文武官吏。服平民之服。食平民之食。處處爲平民作事。處處將官樣革除淨盡。尤須時時設法宣傳。使民衆曉然於爲民上者之所行所爲。非以立異。祗以爲民。古所謂民可使由。不可使知。今當易以先使知之。再使由之。盍一面勵行平民政治。一面盡力宣傳。民衆旣諭此意。則奢者化儉。惰者化勤。上行下效。風行草偃。管子所謂下令如流水之源者此也。並望將勵行平民政治之意。先行詳告各官佐。使其共諭。以利推行。國事日危。人民之苦。務望以破釜沉舟之精神。萬牛回首之氣力。藉平民政治以救之。等因奉此。除督率本署人員。遵諭努力奉行。並分令外。合行令仰該縣。即便仰體督辦實行平民政治之宗旨。切實舉行。毋稍懈忽。是爲至要。切切此令。

孫岳治直之五大政見
▲先剷除李景林禍直之苛稅

津訊云。孫督辦（廿九日）就職情形。已誌前報。玆據本埠某要人。昨日往謁孫督辦。即詢其治直之方針。據孫氏云。余此次允就直隸軍民兩長。原爲救濟桑梓。促進民治。對於種種苛稅暴政。決先免除以蘇民困。至其行政方針。大致擧出五項如左。

（一）財政公開。務使人民血汗之代價。用以培養人民生產之機能。決不浪費分文。致招民怨。

（二）澄清吏治。凡害民之官吏。准由人民自由告發。一經查有確據。定行嚴加懲辦。

（三）尊重民權。凡人民應享之權利。絕對尊重。

（四）普及教育。教育經費。多被移作軍用。遂使全省教育。殆無進步。此後當設法維持。力求增加。

（五）啓發實業。業國人生計維難。已成普遍現象。非由開源入手。終難救濟。故有積極改良提倡之必要云云。

姚震恢復自由

京訊云。臨時法制院院長姚震。前被國軍代表李仲三。以擅訂法令。及在政治上有種種陰謀等情。指爲不合。拘留于警衛總司令部者。將及一月。近日各方面紛向張垣及開封兩處。關說營救。而姚之平日行爲。亦尙無過失（可以指實）。至於製訂法制院院長之職權。尤未使强爲羅織。故馮（玉祥）岳（維峻）兩方。均已諒解。前晚馮有感電（廿七）到京。密致警衛總司令。姚院長應即恢復自由。希查照等語。鹿氏得電後。遂于昨早九時。將姚邀至接待室。面爲歉衷。旋以汽車送回東四十條本宅云。

當姚未被釋之前。外間謠言百出。有謂馮軍對姚勒餉者。有謂將以槍斃者。同時并謂在京政界要人及富商名伶等。不僅曾毓雋及姚震被捕。且捕其餘潤人達官百餘人。索捐軍餉每人由二百萬至五萬不等。而梅蘭芳則被索二十萬元云云。今既釋姚。則大足以證明前項謠言之別有作用。又馮氏囑鹿司令釋姚之原電玆照錄如左。鹿總司令鑒新精密。天津戰事告終。姚院長即恢復自由。希查照。祥感（二十七日）

民國憲法新草案已成（續）

（十七）兩省區以上之水利河道及航業

（十八）國債

（十九）國會財產

（二十）專賣及特許

（廿一）勞動法

（廿二）公用徵收

（廿三）戰時軍人家屬及遺族之保護

（廿四）其他依本憲法所定屬於國家之事項

第七條 左列事項國有立法權

一 教育制度

二 銀行交易所及保險制度

三 全國戶口調查及統計

四 海洋航業及漁業

五 各種職業團體組織法

六 移民及墾殖

七 公共衛生

八 歷史上學術上古籍古物及古蹟之保存

第八條 左列事項屬於各省區

一 省區學校

二 省區官制官規

三 縣以下之地方制度

四 省有區有財產

五 鑛業農林及其他實業

六 省區內水利河道及航業

七 省區道路及其他交通

八 省區內電話

九 省區公債

十 省區銀行

十一 田賦契稅及其他地方稅

十二 民團

十三 省區保安及警察事項

十四 衛生及慈善事項

十五 備荒救災及郵貧制度

前項所擧事項有關係外資及外債者國家得以法律限制或禁止之

第九條 凡未經第六第七第八各條所列擧之事項其性質屬於國家者由各省區立法如發生爭議時由國事法院裁決之

第四章 國家與地方之關係

第十條 國家爲增進全般幸福或維持公安秩序有發布統一法規之必要時得行使其立法權

第十一條 國家預算不敷或因緊急財政處分經民國議會議決得比較各省歲入額以累進率分配其負担

第十二條 各省區遇有非常災變財力不足救卹時經民國會議議決得由國庫補助之

第十三條 國家對於各省區立法爲免除左列各弊得以法律制限之

一 有害國家之收入及通商

二 各省區及各地方間交通機關使用之過重規費

三 各省區及各地方間通過或輸入貨物之課稅

四 各省區及各地方間對於輸出貨物爲不正當之競爭

第十四條 國家因國防或全國公益之必要經民國議會之議決得將省有區有財產移歸國有但須經關係省區議會之同意

第十五條 省區不得締結有關政治之盟約或以武力相侵犯但國體發生變動時得聯合維持之（未完）

我的氣色眞好的極了

婦人妙藥「妹司丁」之効驗

請看我的臉上氣色 光澤而美 請看我的身體强壯有力 四肢溫煖這是我服妹司丁之功効而得之者 今將照我從前的身体 瘦如乾柴 臉上青色的實話 詳說于下 我記得十年之前 不知何故我的身體時見困倦 眼也不睡 食也無味 漸漸只見身体衰弱其初不以爲意 下雨颳風之前後 或於月經之前后 必見頭痛或見寒見冷 喉中乾渴 腹部作痛 又腹中結成一團 不知何物 我的心中著急起來也請醫生來診脈 家中各人無不憂慮我的身体 或請醫生 或買丸藥 囑我服之我於初時異常歡喜 很聽人人的話 錢也費了 總不見什麼効驗 或心中也想定了世間之藥與我無緣 醫生也不請 丸藥亦不服了 過了五六年 自己摩四肢 只有一層皮裹着了骨頭 臉上更青而浮 日則不想食 夜則未合着眼而先夢 心間亂跳我自己以爲不能治的 於是置之不理 剛剛有十年的時日 毫無快樂 有一日來了一位 從日本回來的友 而談之中 一見我的臉上氣色 問我的病簡捷說道 婦女患病 非服妹司丁不可 妹司丁能治婦女難症 我在日本已見許多人得妹司丁之力 全治了其病 今幸得賣妹司丁的日本商人運至各國 我們中國 也有分售處 快買而服之 不可再誤時日了 我聽友人之言 不甚相信該友人又不是爲醫生 又不是知道我的症 我含笑而聽之耳 過了數日 忽然腹部痛的很利害 在床輾轉 實在難以抵著 其時我家的人說道 痛成如此 何不買妹司丁而試之 我於其時 因痛實不知說甚麼 只得點頭而已 不一時 已買妹司丁回來 用滾水沖了 一氣飲了 略爲止痛 但於飲妹司丁之時我以爲是濃茶 止了痛之後纔知道是妹司丁 於是連服了六天 食物知味 眠而無夢 腹中團結之物 似乎活動起來 如此再買妹司丁連服之前後合計已有一個月之久 腹中團結之物 已不知從何去了 周氏等張氏說完了而曰 有之哉有之哉 丁妹司之功非料能治病症 如不受孕者服之亦得懷雄 以致今日常服妹司丁之婦女 於地球上實在不少 今已見請藥舖中 接收各地的人 服過妹司丁 已得其效者 寄來的感謝書堆積如山 今中國各地的藥舖 也有代售的其總售處就是 大連山縣通一丁目 順和公司大連支號

妹司丁藥價 六天分 金壹圓·十二天分 金貳圓·二十天分 金叁圓

重症用特製 十天分 金叁圓·二十天分 金伍圓五拾錢·一個月分 金八圓

經理所

奉天四平街 大德生大藥房 鐵嶺鼓樓西 平記大藥房 營口永世街 興亞大藥房 西關子永樂街 德記西藥房 天津估衣街 葆記公司

奉天鐘樓南 中西大藥房 長春北門外 中西大藥房 營口西大廟 義與成余記 營洲店平安街 德順藥房 北京大柵欄 華美大藥房

奉天鼓樓南 歐美大藥房 長春北門裡 與亞大藥房 吉林粮米行 五洲大藥房 金州城裡 德記藥房 北京大柵欄 老德記藥房

奉天鐘樓南 永年大藥房 遼陽什字街 天錄成 瓦房店新市街 德記大藥房 西關子平和街 廣生堂 北京前門外 中美大藥房

安東中富街 歐美大藥房 營口二道街 中西大藥房 大連市監部通 華泰大藥房 海城城裡 華西大藥房 天津日租界 回春大藥房

東益增 營口魚市口 五洲大藥房 大連市奥町 華西大藥房 鳳凰城南街 中西大藥房 ▽其他各埠大藥房均有代售△

患皮膚症者注意

皮膚良藥 愛膚膏

頑癬皮膚病一盒保好

人之皮膚者被覆身體而保護臟腑 外膚有傷即內臟從受其弊 喻之樹木剝去其皮則其樹身瘦枯至夫禽獸蟲魚亦莫不然 可見動植雖異而生存之理則一也 是故人受病於皮膚必須速用良藥根治乾淨不然或爲慢性痼疾或終身存醜惡瘢痕或因此以激發種々之惡症不可不加意戒愼也 本藥房虔製之皮膚良劑愛膚係將最新學理與弊舖多年研究配合貴重藥料其効驗卓絕不可思議 雖至頑固之慢性症一用此藥則滅盡黴菌根治如拭 世之患皮膚病者請試一試以知予言之不謬矣

本藥專治 頑癬 陰囊頑癬 金錢癬 疥癬 鵝掌風 濕疹 凍瘡 火傷 創傷 擦傷 胼胝(雞眼) 陰毛虱 毒蟲咬傷靴傷 褥瘡 酒刺 粉刺 面皰 雀斑 汗疹 丹毒 潰瘍 陰部痒疹 口瘡 耳瘡 頭瘡 糟鼻 子鼻瘡 細疹 剃刀瘡 胎毒瘡 肛門瘡 痔瘡 (脚氣足爛) 此外皮膚諸症効驗如神

愛膚各地大藥房均有代售購者必認明愛膚及順和公司藥房字樣爲幸

愛膚膏藥價試用盒一角二分小盒三角中盒五角大盒一元德用盒貳元

發售所 大連市山縣通リ一丁目 順和公司大連分號

代售所

奉天四平街 大德生大藥房 奉天小西關 廣濟堂大藥房 奉天小西關 井上誠昌堂 奉天鐘樓南 中西大藥房

奉天鐘樓南 歐美大藥房 鐵嶺鼓樓西 平記大藥房 哈爾濱傅家甸 天德堂大藥房 齊々哈爾城內 福昇省藥房

遼陽城內十字街 天錄成 營口二道街 中西大藥房 營口西大街 五洲大藥房 營口西大廟街 義興成余記

安東縣中富街 東益增 安東縣市場通 井上誠昌堂 金州城內 中西大藥房 芝罘大街 華英大藥房

大連市浪速町 日本賣藥合社 大連市監部通 井上誠昌堂 大連市監部通 華泰大藥房 大連市奥町 華西大藥房

老福順堂廣告

總發行所設奉天大南關●製藥各種各處均有代理

奉天遣衛生使化驗●北京內務部立案●奉天警察廳化驗

最新編定 製藥彙報 業已出版

(內容) 一、序 一、通函治療規則 一、函購規則 一、本號店啓事三則 一、註册執照 一、憑係告各種膠印 一、製藥各種功能主治服法用量價目附注各病原因症狀及衛生法 一、釋條局方各藥價目一覽表

如承索閱隨時寄贈

(附啓) 本堂爲保局品永索閱分文不取但請開明姓名住址寄房樣氏伊爾註明係看京時報得知

頭痛藥 每袋五角 睡藥 每袋八角 胃痛散 每袋三角

祛痰散 每袋五角 咳嗽藥 每盒八角 瘡毒膏 每盒四角

牙疼水 每瓶五角 吐血藥 每袋五角 大補血 每瓶一元

殺蟲散 每袋角半 退瘧散 每袋三角 瀉下藥 每袋二角

虎骨熊油膏 大張六角 蔘茸百補丸 大匣五元 寧坤至寶丸 每匣二元

虎骨花蛇酒 每瓶元半 甘露藥酒精 每瓶一元 理血健腎丸 半打七元

健胃散 每袋四角 癬疥水 每袋四角 感冒藥 每袋二角

治痔膏 每盒一元 瀉痢散 每袋三角 脚氣水 大瓶六角

梅毒丸 每袋六角 消毒丸 每袋四角 淋濁丸 每袋五角

平瘟散 每袋一元 香丹 每包二角 遺精藥 每袋六角

筋骨疼痛藥 每袋四角 小兒驚風散 每袋三角 小兒消積散 每袋三角

清胃化積丸 每盒六角 利水消腫藥 每袋五角 通明眼藥水 每瓶五角

合名會社 大倉組

營業課目

電裝電械 各種機械 鐵道材料 五金雜貨 銅鐵水管

硬煤煙煤羊毛皮件呢絨 五穀糧貨電氣機械器具 海味肥料汽車並其材料 油類木料焦炭硫磺黑鉛 道木洋火綿花洋絲洋布

包辦工程 代理水火 人壽保險

△總行 日本東京京橋區銀座通二丁目七番地

日本 總辦室 電話 一五七九 九四九 八八四番 總辦公館 五六五

中國電話一四六一號

分行 北京 天津 上海 九江 香港 奉天 營口 安東 大連 本溪 倫敦 紐約 漢堡 西土呢 以及其他各主要地方

奉天出張所 奉天浪速通四十六番地

化痔

痔者之種類甚繁有牝痔牡痔腸痔之分又有氣痔色痔血痔酒痔之別究其患痔之原因大都過於下注肝臟有房勞酒熱甚房勞過度以致筋脈橫解精氣脫泄成痰成塊或癢或痛者爲下體血淋濁管長數寸黃水紫血脫肛疼痛者爲濕本主人得家傳秘法虔製此丹無論內痔外痔濕結移成管說肛流血痛徹心肺速將此丹用白開水送服一丸每日三次縱使數十年極重極危之症連服一料亦可斷根不發百試百驗每瓶現大洋一元每料五瓶現大洋四元◎另有雙料化痔丹功效尤速每兩瓶現大洋兩元八角每料六瓶現大洋七元如日久成管另製包愈瘻痔去管丹大洋貳元單料每盒現大洋壹元內服外擦見效更速

廣嗣金丹

人生未有斷身先有此腎腎爲先天之源五臟之本十二經之根而性命關焉入從慾而生不免恐懼所累虛勞傷成敗所以致陽竭其或遺精見色流精未交先洩既交不久精薄精冷或淋濁或成精氣從此腰疼腿或肢敗太甚以致陽虛多寒或夢遺滑精此皆腎經衰敗所致若不以補精救之則淋濁之根從此腰酸百體委頓或以陽虛寒或以陰虛熱此皆腎經衰敗遺精滑精先天之不足培後天之道或成疾病有同天再造之功出神入化之妙專治各種遺精補先天之不足培後天之基礎白髮變黑老翁多病男子壯氣血添精補髓固本培元身壯藥經各官廳化驗立案外復由奉天市政公所醫官化驗有效給證行銷此藥主治各症經衰敗百病叢生精髓內虧津液枯潤先天不足夜熱骨蒸後天失調陽虛盜汗命門火衰眼目昏花精夢遺滑精不開房事過度精竭神疲老年血枯精神委頓下元虛寒腎虛精滑腰膝酸疼四肢疲倦元不足神疲氣怯五勞七傷諸虛百損症略述不詳欲知詳細請閱仿單價目每盒 奉天辦香盧啓

痰

價目

咳由痰生痰消咳止故上咳必先消痰此理人盡知之試問痰藥以能消痰爲的消痰藥品係何種則人皆茫然矣僕體弱患咳多年消痰無法忍久咳成癆遂不惜金錢日謀消痰之藥凡流行海上及普通消痰者莫不購服其如服藥雖夥痰咳兹甚咳愈甚則痰愈濃日廢飲食而夜不安眠神疲力乏骨瘦如柴癆象已成勢極可怖厥後購得瞿氏驗製半夏麯與照仿單日夕服之以視其效孰意吞服未幾忽思睡睡醒咳止而思飲即痰亦不便即續購一打服未罄而痰若失由是咳竟止體亦健於今三年痰咳斂跡驗製半夏可謂海內止咳消痰之無上聖品也爰述大略以介紹患痰咳者◎直隸簪捎處主品山謹啓奉天辦香盧藥房錄登

扶陽固本丸

此丸係補天氏大醫士新發明紬採雄獸之腎牡禽髓之珠珀之英花草之精用化學法提鍊修合爲丸有水火相濟之功陰陽相生之妙性質王道功效甚速誠不可思議屢蒙歐美各醫學博士推獎故與市非牟利牛溲馬勃者實有霄壤之別無論老年少年所患陰虛陽萎之症多年不愈速服此丸快其藥性達到舊發陽道蘊蓄丹田陰陽鼓琴瑟調和復能壯筋骨補氣血添精鎖髓返老還童如常服此劑雖昕夕從公精神不倦不愧扶陽之秘寶補身之良藥也。主治先天不足後天戕代。命門火衰水火不濟。色慾過度腰膝酸軟。下元虛弱夢遺滑精。年老氣弱陽萎不舉。精寒早開陽萎短小。交媾不獨臨月畏縮。精竅不固交不耐久腎精衰敗交不受孕。氣血虧虛耳鳴目眩。手淫過甚精敗陽痿。百體委頓精神恍惚。服法每服五丸每天早晚空肚用白開水送下價目每盒 雙料每盒

新到婦科聖藥「月圓」上海專治婦女身體虛弱面黃肌瘦經水不調經來腹痛等症每盒現大洋貳元◎外埠函購各藥一律另加郵費

西藏青果

本堂不惜巨資特由西藏運來青果其味清淡其性溫和專能化痰清熱除胃火能止咽喉疼痛口乾舌燥等症服之立能生津止渴降火滋陰清肺熱安心神寬胸利氣平喘消痰可稱獨步將此果或用開水沖飲代茶與龍井無異故常服此果有百益而無一害◎大合銀幣 中合銀幣 各寶號如願代理經售酬勞格外從豐 奉天辦 香盧藥房啓

奉天省城內金銀庫胡同省長公署東首崔氏辦香盧藥房獨家出售

上海 人壽醫藥室 餘年氏 秘製

珍珠鏡面散

沈製羊脂珠粉鏡面散專治男女老幼面上雀斑粉刺烟容酒刺紅點等類每瓶雙料現洋五角每瓶單料現洋兩角半

沈製生髮膠

男女老幼脫髮禿頂包可重生新髮黃髮能轉自黑烏大瓶現洋五角小瓶兩角半

美國 威爾勃醫生製 奶香白玉粉

閨閣女界可代用粉香白而滿芬香每包壹角

上海 寶豐製藥公司 湯森氏 最新發明美容奇藥 生毛髮藥水

此藥效力奇效凡產後血虛髮脫之後及擦之可以禿髮去眉生長均且破之也每瓶大洋壹元 打拾元

專治 雀斑 靈藥 愈斑光面水

此藥專治面上雀斑及汗斑癩痢等症極有神效數擦之後即可退斑面光而美如人容家之必要藥每瓶現洋壹元

專治酒刺面皰藥水

此藥專治酒刺粉刺鼻赤風瘡等症擦之數日即能見效重者愈可消滅瘡跡每瓶現大洋壹元

美容奇藥皮膚白色素

此藥能令肌膚潔白細膩專治男女老幼面上諸般之症擦此立見散效奇妙無比每瓶現大洋壹元

東三省新聞

▲奉　天▼

○奉天軍役猶未已耶

▲決定兵進榆關　▲再取對峙形勢

據軍界可靠消息自郭松齡失敗以來奉天之內憂已去而李景林竟同時失敗於直隸榆關門戶洞開熱邊亦無防守難保國民軍不出以兵法乘勢之勢是以當局鑒議結果已決定將在新民收編之兵逐漸調向榆關實力防守以便實行保境安民之初志致兵站處不但不行收束並極力派員收集軍糧以爲永久戍守之計新民城裏之軍隊亦有日內先發錦州之議不久便當恢復前年奉直對峙形勢云

○奉軍聚綏中縣

在新民及興隆店各處之軍隊自大行整理後即向西路開拔節節前進茲聞至昨四日午刻已有數旅之衆開至綏中軍署已接到各該帶兵長官來電報告云

○國民軍退入關內

前者郭軍進至新民之時國民第一軍曾有一部出關以示援助茲據新由榆關來人云該項國民軍自郭軍敗後恐奉軍乘勝追襲已經先後退入關內至屬于郭軍之魏益三部亦已隨從入關爲防禦奉軍侵入計現正挖掘壕壘整頓砲台並布置長城陣地云

○錦縣歸客之談話

昨有某軍官由錦縣來省據談錦縣自此番軍興以來連遭兵隊搶劫四次自錦縣東迄新民已被來回奉軍收拾無條無論精華已空即普通物件亦多化爲烏有刻下錦縣之門猶時啟時閉不敢終日洞開鄉村潰兵胡匪到處皆是秩序騷然完全規復不卜何日最可駭者此番軍隊不僅搶劫人民前當混亂之際兵搶官或搶兵未連本排中互相搶劫致死者不可勝計至於榆關方面風聞魏益三仍駐該處此外日昨到有國民軍一部協同防守鐵道電線等拆至連山以致日下京奉車只通錦州西部猶在待修間至奉軍之前進隊穆師萬師現已抵綏中沿途因未帶給養食糧缺乏行軍頗感困難云

○張軍長由湯回省

張學良軍長於郭軍敗滅後因久列陣地飽受風霜身心爞倦曾於上月三十一日偕其愛寵及屬員五六名前往湯崗子溫泉沐浴以資休息茲聞業於三日下午回省云

○練軍營仍駐營口

練軍營前當對郭軍戰事吃緊之際曾奉令調駐溝幫子一帶茲以時局底定復經當道飭令鮑育才營長率領部下仍行開回營口原防駐紮用聽後命再行改變軍團云

○京奉車通至錦縣

當局自戰事停止後對于京奉路損毀各段即行加工修理以便交通茲聞客車自昨三日起已經開至錦縣惟因軍用急迫所施工程均屬臨時的將來尙須另行修復云

○官銀號減輕利率

東三省官銀號會辦彭襄廷稟承當道之意旨以此次奉郭戰爭無論省垣外城商家所受之影響甚大而資本薄弱者幾有不克恢復營業之勢爲維持市面起見定自本月起對於受此次戰爭影響各地商號借欵一律減輕利率及手續以期恢復營業云

○護路隊開拔回奉

郭松齡叛變之際京奉路常蔭槐局長爲保護路線起見特編護路警備隊專事護路旋因戰事吃緊奉當局電令加入戰線協助戰鬪茲因戰事平定各軍紛回原防該隊亦無久留之必要遂於四日經該隊長曹岳章帶全隊官兵五百名由前方開拔回奉云

○催繳奉海路股欵

奉海鐵路公司總辦王明宇以該路第一期股欵曾經省署規定繳納期限以十四年六月底爲止現查第一期股欵各縣遵章繳納者固屬不少而延宕及未繳齊者亦有多數路工進行需欵孔亟不能任其延宕該總辦特於四日呈由省署通飭各縣凡第一期之股欵未繳齊者限於文到十日內掃數繳清勿再玩延云

○飭各縣嚴查潰兵

省長王岷源以郭松齡雖經伏誅而所部軍隊潰散甚多縱經分別收容仍恐有私逃在外滋生事端者故特通飭各縣知事對於此項潰兵嚴行查禁以免有害公安云

○張吳協定進行誌聞

▲張叙五已代表前往

據軍界消息吳佩孚爲壓制國民軍謀復中原地盤計曾于年前秘密派代表三人來奉關于聯合抵抗國民軍之途徑向張上將軍有所商權結果張上將軍認爲有協定之可能遂派張叙五氏爲代表偕吳派來之三代表于月之三日（有謂一日者）繞道連濱南下專向南中聯軍協商進行辦法徵聞其協定中尙不僅爲對付國民軍若改造新政府及統一前途均有密切關係但不知其將來能果眞正握手否耶

○李旅長靈柩運省

關部旅長李景韶在白旗堡與郭軍作戰陣亡曾見年前本報後來其靈柩經人帶到法庫由其族侄李鵬九派人由法運省假東門外珠林寺舉辦追悼昨四日接三其契友及家人均往祭奠云

○張司令大開宴會

洮遼鎭守使兼警備司令張仙濤日前來省謁見張上將軍面陳防務茲因各要人均在省垣特假明湖春設席邀請吳俊陞張作相張九卿湯玉麟馬龍潭王廷五常蔭槐諸人大開宴會以聯感情云

○三旅委任副官長

第三補充旅已經劉旅長組織就緒惟有副官長一席尙在虛懸茲於昨四日委任曾充安徽軍務督辦署武承啓之李錦堂充任該副官長奉委即赴旅部視事云

○張魯督請緝逃兵

東北邊防督辦張雨帥現接由東軍務督辦張宗昌來電謂該省蕭縣收捐員杜文秀携帶公欵現洋三千元潛逃無踪請即通令各縣知事覽緝甲一体協緝務獲送究云云

○盧局長公畢返任

四洮鐵路局長盧介卿爲接洽開海路事宜特於上月二十六日來省曾誌前報茲以所商各節就緒遂於四日下午乘南滿車北上返任云

○警務處飭查民槍

全省警務處長陳奉璋時局初定冬防吃緊恐有匪人購買民槍滋生事端特於昨四日通令各縣警所曉各區警署一律派警調查民有槍械倘不自報者定行重懲不貸云

○孫局長會議防務

商埠警察局長孫源江現因冬防吃緊恐有宵小潛入滋事爲愼重防務計特於日昨（四日）召集各分局長巡官等到局大開會議討論防務辦法以便遵守云

○總商會開週年會

奉天總商會每屆年終開一週年大會將一年度之經過事項報告各會員本屆因時局之關係乃延期於月之十日舉行第二週年會員大會現已通知各商號矣

○輕便車又行開駛

大西邊門外峻記公司載運沙土之輕便鐵路前因時局關係停駛有日現以時局安謐該公司又於日昨（四日）開駛照常運土云

○市政所考試醫生

市政公所衛生課爲愼重行醫起見特于昨四日上午九時試驗投考醫生計數十八至其合格與否旬日內當可揭曉云

○定做大宗皮大氅

戰事完結地面平靖張學良軍長擬將各師旅軍新改編以資整頓以保維東三省地面之治安遂在軍衣莊定做皮大氅六百套以便分發各長官服用而昭劃一軍隊云

○儲蓄會照例開獎

奉天儲蓄會有獎部向例每月一日開獎一次茲以楊曆年關遂延至今日（五日）下午二時在該會舉行開獎式並請財政實業警察三廳派員到場監視以昭愼重云

○委任交涉佐治員

省當局查輯安縣毘近韓岸交涉事繁亟須委任佐治人員以免貽誤外交茲有東邊道署交涉練習員田壽山堪以勝任遂委爲輯安交涉佐治員俾資理云

○劉暢若兼任部長

奉天總商會張會長於該會總務部長李澤生去職後迄未委人現聞爲撙節經費起見不另添人即以經濟部長劉暢若氏兼任亦不另支薪津云

○請暫免妓捐不准

省城各妓館前因受時局影響營業蕭條茲有藏春里妓館代表楊子榮袁金波等向市政所呈請暫免妓捐曾市長以市面平穩各妓館並未受有若何損失事關收入未便准如所請云

▲長　春▼

○中交行移回辦公

前以郭軍倒戈時局紊亂本埠中交兩銀行恐遭不虞之險均遷至頭道溝辦公已誌本報茲刻下郭已就誅戰事已告結束該銀行以爲頭道溝辦公多不方便擬於陽曆年後即行移歸城內辦公云

○孤兒院日事擴充

本埠西關外大佛寺舊址三年前曾經商務會由某種欵項開支創辦貧民學校一處彼時所有生徒不過廿餘名後經前第二師範校長王慶堯君代辦乃改稱孤兒院設立織襪工廠一所令孤兒學習技藝彼時該院一切籌畫固出自王君然實行方面則尤賴張景南馬楠◎二人本年春王君以高就他適乃將該院一切事宜悉委張馬辦理二君爲人請自熱心慈善除將工廠方面極力進行又於寺之左右隙地開闢菜圃終日經營不遺餘力刻下孤兒已達五六十名而工廠菜圃又獲利頗豐已改稱慈幼院以示擴充規模將來當發展者之孤兒幼學非行實不難造就社會之建設份子云

▲吉　林▼

○吉林縣教育狀況

吉林縣教育局成立以來局長韓石卿君銳意興革成績斐然茲查該縣教育計中學一校三班學生一百廿八人每年經費一萬零七百七十元高級小學十七校三十二班學生一千二百三十八人每年經費二萬七千三百六十八元初級小學二百七十六校三百六十一班學生一萬五千零九十二人每年經費十五萬六千一百四十四元此外城區設有通俗教育講演所一處講演員四員分赴各鄉集鎭逐日講演並設有圖書館一處閱報室二處以開民智講演所年支經費大洋六百五十三元圖書館經費年支大洋一千八百卅元

▲大　連▼

○元旦祝賀之種種

元旦午前十時在大和旅館市民舉行名刺交換會官民數百衆集於廣大之食堂由杉野市長起立致祝賀詞三唱萬歲濟濟蹌蹌實爲近年稀有之盛會滿鐵本社亦於午前十時在社內舉行新年拜賀式於會社樓上由太平副社長主席因安廣社長赴大和旅館之市民祝賀也此外如市役所如各學校如中華青年會等處皆有極盛大之祝賀會熙熙雍雍正是太平景象

○猩紅熱病大流行

猩紅熱病傳染極速新年前後竟大猖獗除夕之夜入療病院者十數人一二日間入者三四十名現在已有七八十人之多加之患疱瘡者患腸窒扶斯者共約一百廿餘名醫師看護員均極忙碌設法撲滅現正在着手進行之際

▲蓋　平▼

○商務會選舉揭曉

商會前正副會長徐李二氏辭職後經全體商董會議暫推委員六人執行會務等情已詳報端旋經該會籌備改選手續諸色完竣定於月之二十八日召集全體施行投票是日自上午九時迄下午二時止由各執事等當場開匭檢查得票結果侯錫謨得大多數當選爲正會長王成運得次多數當選爲副會長旋又選舉董事三十二名一並備文呈縣轉報省廳備案云查侯氏籍隸城內（新和當財東）年富力強精明幹練前清時充任會長多年今次復被推選輕車熟路任職固已裕如而副會長王氏（聚源興經理）歷充商董數年老成諳練有守有爲以之輔助侯氏當能和衷共濟振興商務爲吾邑商界造福云

▲孫家台▼

○取引所錢糧行情

本驛取引所自年前宣佈休業七天後今（四日）始行照常開講聞是日前場三月半大豆下街四元零六三月半高糧二元五角七一月十日金票二百元一月十日鈔票二百五十二元一角

○開拓路更換免票

驛東小孫家台開拓長途汽車有限公司年前所發給之優待乘車證現屆改換時期是以該公司業在各站候車室張貼佈告聲明換領優待免票云

▲四平街▼

○執法隊開回原防

東北陸軍行營總執法處長常蔭槐所部軍隊集至二千餘名均在本街食宿迨一月二日關朝璽都統及常處長與督軍馬督辦李道尹等要人在四洮鐵路局將八面城兩軍衝突一案和平解決常處長即令該隊各歸原防並令市內商會據實呈報各商號糧店住兵之損失是日各商號分別向商會呈送清單經商會核算總數小洋一萬二千元有餘外有執法軍人在商號挪借鞹洋毯狗皮及套袖等一千餘元此項借欵幸蒙常處長爲保全名譽起見擔任賠償同日發欵再爲詳報

○八面城放回常軍

昨三日午後四時四洮車由八面城運來前被關軍解除武裝兵士三百名據該兵云在八面城上車時關都統亦送至站內並在站台向各兵演說敘旅長及團長均行開除諸同胞均係張上將軍軍隊請你等仍回本長官任事外又每人賞給奉小洋五元該兵到街住意叫門食宿各商均赴商務會討論至十二時無結果嗣經會長指定十家商號招待不准在雜貨商店食宿云

新年號十字語更正再刊啓

本報新年號十字語解答課題年前忙迫誌排印錯誤甚多昨雖訂正一次仍有未備素稔讀者諸君對此抱有深趣即此想遐殊非所宜特更正再刊如左忽略之處尙祈見原爲幸

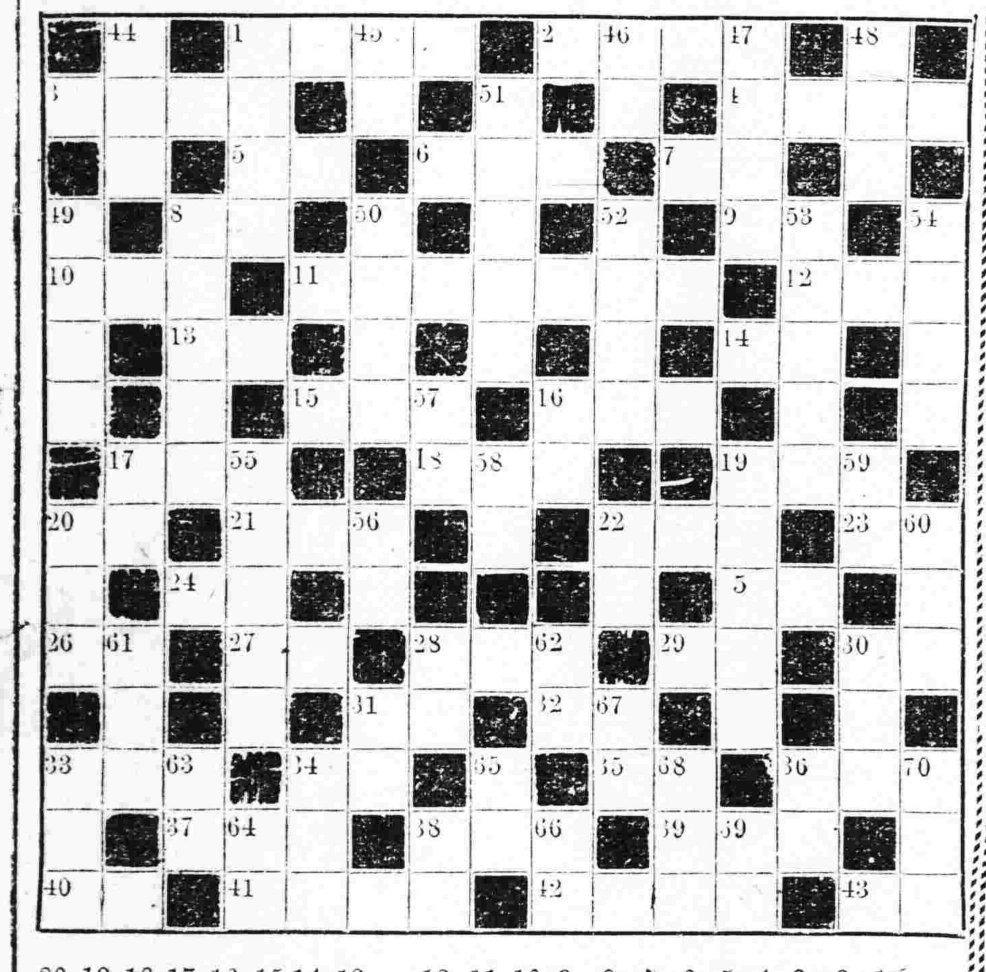

橫　解

1 元旦日之拜賀語
2 對中國之祝辭
3 門外之春條一
4 松竹梅之謂
5 商家交易所開之私文書
6 中華民國之國旗
7 奉省一縣名
8 富戶不生氣之俗語
9 兒女英雄傳中人名一
10 詩韻目一
11 李商隱之韓碑詩一句
12 古地名又言繁華熱鬧之市燈火如白晝也
13 五嶽之一
14 呼人以大人老爺之謂
15 唐代詩人一
16 禮記一句見月令
17 紅樓探春之別號
18 洛水勝蹟一
19 唐明皇之內侍一
20 織物之一種
21 伯叔之子
22 周朝爵位之等第
23 民國元勳一
24 中國古兵艦名
25 戲目一
26 茶名一
27 諸侯之別稱
28 唐武后時宰相一
29 前清官名一
30 古孝子名
31 奉天北陵特產之植物
32 工人相聚施工之所
33 南滿路站名一
34 節令一
35 購物不付現之謂
36 學校歌題一
37 古書名一
38 近代戰具一
39 端陽之別稱
40 除夕供品之一
41 論語一句
42 諸葛武侯文題一
43 植物脂肪之一

竪　解

1 舊曆年之拜賀語
44 戲目一宋代楊家故事
45 奉省縣名一
46 參衆兩院之謂
47 過年之吉祥語
48 戲目一晉周處故事
49 中國之大典爲何
8 陶潛詩一句
50 孟子一句表示人之歡樂也
51 慣用春聯一句
52 慣用四字聯一句
53 論語一句言（馬好不在有勁）
54 左傳一句言（擺陣地於近郊）
20 漢奸臣一
17 廣東織物之一
55 古詩一句
56 古錢名見漢書食貨志
57 京大鼓之曲名一
58 直隸地名一
16 七夕牛女之所渡
19 奉天最高之司法機關
22 鳳字拆開之謂
59 古複姓一
60 南宋名臣一
61 古硯名
28 宋名將一
62 言詩文之佳者
30 晉代善書愛鵝者爲誰
33 豐稔之謂
63 對人父子之雅稱
34 三字經一句
64 書工之謂
38 火車所循之軌
65 古戰爭之防身具
66 樂名一
67 禮記篇名
68 道士之最高階級者
69 戚屬名稱之一
36 舊曆年之新名稱
70 年來新興日本香之一種

○關都統電召會長

本市商務會副會長高作霖昨四日午前十時關朝璽都統由八面城來電請高會長赴八面城討論要事高會長接電即乘正午十二時二十分四洮車全四洮路警務程課長赴八面城面會關氏並有條件（一）請關軍勿向本街開發（二）請勿向四平街行使熱河興業紙幣想高會長與關都督定能解決

▲西　安▼

○時所長點驗警甲

西安縣警察兼保甲所長時雲峰氏以冬防緊迫而昌圖梨樹等縣境有潰兵之消息而安邑之治安實關重要其各鄉之警甲以及各區村之民團成立與否應積極整頓特於十二月十六七八等日前往東鄉二區南西三四等區詳細點驗校閱以資整頓近因陽曆年關特行回所俟年後即往六七八等區點驗以重職責云

○韓指揮整飭軍紀

西安縣商民紳農各界因恐防務空虛前者曾共同電請常處長撥隊來安駐紮以資鎭懾經常處長令第二旅執法處之第二營及機關槍總隊來安駐防已誌本報該隊派有總指揮韓麟樓參謀長姜星史二君隨隊以便指揮策劃韓指揮姜參謀長因恐軍隊在街市中對於商民有不平之對待近特出布告嚴行誡諭以資遵守而重軍紀云

▲小孤山鎭▼

○徵收局委員調任

本鎭稅捐第九分局委員李自中自民國十四年夏歷八月間蒞任以來學品兼優富於稅務對於稅收事宜希心進行以致本鎭稅務較比他年大有起色如李君自申者誠爲稅捐不可多得之員也忽於日昨奉局長命令調轉四台子稅捐分局委員繼其任者係赫爾蘇稅捐分局委員嚴仲鑲氏刻已接收視事矣

▲樺　甸▼

○農務會改選會長

本邑農務會改選等情已誌昨報月之廿八日全體會員三百餘名全數到會趙任甕監督高錆濤長亦行蒞止監視投票而該會員等循序依法投票秩序井然投畢開匭赫君步仙得票最多當選爲正會長陳君聯芳票數次之當選爲副會長云

○支應所委定經理

樺甸本屬三等縣分幅幀遼潤機關林立而各機關燒柴一項常年計算亦屬甚夥兼以客軍或行政方面各委員不時往來該縣趙任甕監督以爲不設專局勢必擾及商民故趙氏近日來招集商民在農務會開會數次成謂農會附設支應所事屬官便民利之舉結果全體贊成刻已正式成立遵監督當會前方正縣警察所長張子珍并農會副會長田石卿兩氏爲該所正副經理以專責成而免誤事業經通知各機關知照矣

○高級校行畢業禮

高級校長宋倜如氏學問淵博品行優良自執該校鞭數年以來頗著成績乃屆該校第八班學生肄業期滿之期宋氏先事籌備一切業於月之廿六日午十二點舉行畢業禮趙任甕監督事前到校并致訓詞以資策勵學生王某等詞委因各詞甚長不及備載學生對趙監督宋校長等行禮如儀而退氏等亦答禮如儀禮成退班云

▲富　錦▼

○張團長因公赴依

十二月十七日午刻駐本縣陸軍第九旅廿四團長張佐臣氏因公帶護衛騎兵十餘人起行赴依蘭縣晉謁陳鎭守使報告防務云

○林艦長厲行戒嚴

本邑江岸停泊之江亨軍艦艦長林培鵬氏緣戰事發生以來謠諑紛興人心惶恐於地方治安關碍非淺故該艦長嚴約士兵日加教練無論紀念佳節概免放假不許擅離職守違則懲罰江畔四関劃定界址宣佈戒嚴每至晚五鐘時禁止行人若有抗拒越界者槍斃無論云

○無線電台已通電

前報曾載本邑修築無線電台工程告竣今十六日該台長試行通電哈埠各界人士聞知多往參觀均稱羨不置

▲同　賓▼

○教育局局長易委

本邑教育局長孫鳳坡因事他就呈請辭職業蒙上峯批准遺缺已委楊翼文接充三五日即可到差現該前孫局長正在預辦經手一切移交事宜云

▲黑龍江▼

○設立車站檢查處

黑龍江省城自宣佈戒嚴司令劉德權吳泰來黃恩榮對於地方治安防微杜漸著若進行茲又以戒嚴令內有檢查小火車站往來行旅一條不能不遵照施行故於日前擬定檢查規則派員駐站執行檢查職務並佈告通衢仰軍民人等一體遵行勿違特覓錄其檢查規則於後

（一）查近因時局不靖依法宣佈戒嚴特在省城小火車站設立臨時檢查處以保治安而防宵小溷跡

（二）檢查處之組織由本司令部派員專任其事并酌派軍警各若干協同辦理

（三）每日進站客車其人數及行李並輸運貨物均須由檢查處實行檢查

（四）檢查處即設於票房外間每次客車進站時旅客均須由票房大門通過其東西旁責成軍警分別看守不准任便行走

（五）每日由省赴昂客車檢查手續與進站客車同

（七）本規則對於來往外國人如有不適用者得變通行之

（八）各行旅須知臨時檢查處係爲維持公而設在執行職務時均應遵守定章該檢查處對於正當行旅亦不得任便留難如違究辦不貸

（九）本則自公佈之日施行

○張鎭使公畢返防

呼倫貝爾鎭守使兼騎兵十七旅長張明九前因某項公務來省旬日之間業已告竣無滯留必要故於昨（廿七日）晚十鐘搭車返海拉爾防地云

○通令警察所開課

黑龍江省會警察傳習所自南北戰事發生即飭令停課服務地方一節曾誌本報茲當局以郭逆正法戰事結束將標明保境宗旨與民更始所有停行政務當一律恢復原狀故劉處長鈞衡亦指令該警察傳習所長高蓮海限期招集學員照常開課云

○廣信行年終結算

黑龍江廣信行分司分號投資大磨森林金礦輪船各處經理每當年終必來總司報告營業盈虧結算出入賬目茲新年臨邇三二日間如哈爾濱奉天滿洲里海拉爾泰來望奎拜泉阿河海倫綏化通河安達湯原大賚等處經理王子明李子章魯洪臣理事長廣鐵等紛紛來省結賬故該總公司近來各股事務非常忙碌云

▲泰　來▼

○成立軍警稽查處

本邑駐防東北陸軍十九團三營王肅堂營長鑒於時局不靖小宵蠢動若不杜微防漸勢必釀成巨患特會商辛縣長楊警察所長籌辦軍警稽查處專事稽查過往軍人暨行跡可疑者以絕匪患而維治安已由辛縣長委派稽查長一名軍警稽查各一名軍警各數名現已正式成立矣

○洮昂路定期開票

洮昂鐵路開工以來積極進行鐵軌業由洮南敷設到泰據該路工程處人云已定于十五年一月一日開票通車

▲布　西▼

○金監督派員清鄉

金監督以清鄉一事所以弭匪患而杜盜源並迭奉省憲飭令辦理非積極進行不足以維持治安當經委派警察所長馬玉亭君兼辦清鄉事宜並派李東郊孟春立朱景棠樂觀志等爲第一二三四區清鄉員分赴各區實行清鄉期收實效聞該員等於奉委後齊赴縣署請示機宜於月之廿日前往各區辦理清查戶口取締私槍各項事宜云

○榮科長回署視事

縣署行政科長榮綬宸前次請假赴省業誌前報茲該科長以事已辦竣於本月二十三日由省乘瀋車返署照常視事矣

▲豐樂鎭▼

○大通鎭傳來匪警

戰爭發生以來人民塗炭百業蕭條胡匪之盛爲從前所未有大股不下數百小帮亦均數十而報字稱雄者不勝枚舉近日胡匪聯絡一氣公同核議攻取大通均沾利益現已麕聚數百名在四外盤踞聽候攻擊商鎭內商民恐慌自不待言其四鄉之蹂躪亦可想而知

批　示

◎省長公署（一月四日）

▲趙廷致　呈爲劉漢臣侍強霸妾一案請再審由　批仰即靜候依法辦理

▲葛廷山等　呈稱燒荒罰款分縣將賠用印花法佈告由　批仰西安縣查明具覆

◎高等檢察廳（一月四日）

▲潘德銘等　狀訴曹景禹等伙佔偽造所點不予追訴聲請再議由　批仰遼陽地檢廳依法核辦

▲楊郭氏　爲聲請再議由　批仰該分廳查明辦理具報

◎清丈局（一月四日）

▲凌常等　呈爲柴經査明確屬枝招請派員勘劃由　批仰海城縣衆公核辦

▲宋玉氏等　呈爲繳價收條無効紹交地價不收懇賓核示遵等情由　批仰陳稽查員查明辦理具報

▲張守成等　呈爲趙界報由督飭暫照請飭查由　批仰海城縣切實勘驗

▲高元齡等　呈送地經永久契據毀明稟請查驗准予備領由　批仰張編昌查明核辦

◎市政公所（一月四日）

▲吳主山　呈爲建房納捐由　批仰即來所遵照繳納

◎瀋陽縣公署（一月四日）

▲劉旭東等　呈爲聯名呈保李玉安由　批仰即傳案聽候訊奪

▲施福慧　呈爲請和息由　批仰即來署聽候傳訊

▲武廣才　呈爲警察詐財遂批投訴由　批仰警察所查明具報

▲寶紀甫　呈爲恩准註銷原領鑲欄按照發還之新照按地納糧由　批仰即遵照

▲郎永安　呈爲案經請丈局丈放地畝原領未銷請註原領由　批仰即遵照糧領暫存

▲佟慶祥　呈爲與地逾期遵章投稅漏未更名由　批仰即遵照戶管發還

冠蓋往來

▲王永江（奉天省長）四日午後由金州回奉

▲松井少將五日朝去湯崗子

▲林中佐同來奉

本城
花豆 小豆 吉豆 合豆 青豆 四元四分○角 二元七角○分 四元九角○分 三元六角○分
小麥 大麥 ○子 ○子 四元五角○分 二元○角○分 三元○角○分 ○元○角○分
芝麻 秫米 粱米 稻米 六元七角○分 二元七角○分 七元五角○分
上海標金 上海銀塊 二八○兩四○
金銀行市 大洋最高 大洋最低
天津中交票 哈爾濱大洋票 金票對小洋 鈔票對小洋 一元六角○分 二元九角六分 二元○角五分
北京匯大洋 關裡匯小洋 大洋券票不名各地不加 匯兌金 元 角 分 厘

自由論壇

◎投稿者注意　本欄歡迎投稿任憑作者對於國事及地方事宜自由發揮意見有所批評然須出諸公正平允如有意詆譭或藉以攻訐各個人者本社一概屏棄並須具眞實姓名於稿尾以杜流弊

▲公共汽車之無理　市政公所設立汽車原爲是方便人民的不料車上服務的人們無智無識明白大義的倒也很有！對於乘客那種舉動頗有欺凌蠻橫的行爲就忘了自己是作什麼的最可恨是對於軍人和常人兩個樣子對待也不曉得他爲了什麼那們害怕當兵的說起這宗奴隸性質來實在令人生悶氣日前我因有些忙事打算從城裡燈坐上汽車上大西邊門足足的等了四十分鐘方始看見從東來了一輛車接著習慣和他們規定方法是把手高舉起來這輛車便應當由司機人搬機站住才是我舉好半天手他絲毫不睬飛馳的跑過去了幷且幾乎碰到我的身上在這個當兒距我前面有四五十步遠一個軍人只消抬一抬手那車便停住候著軍人上了車坐安穩了方敢開動我是氣了我氣的什麼似的只好喚過一部洋車來坐上走了可歎那司機人爲了何故這樣的不公平呢至於那軍人買票與否還是另一問題要知道軍人和百姓統是國家的國民初不曾有如何的分別何必這們作事假如半途不允客人揚手登車便當事同一律不能稍有偏護奉勸你們以後要免去這種無價值的舉動噫我國的諸般事情除開有些洋味管理的以外那一宗事不是這個腐敗樣子呵可歎　(娛園)

▲讀者之來函　做霜廬先生夙未謀面唐突上書張氏之失望久矣自郭夔以還　閣下冷嘲熱罵諷其下野眞不愧言人之所欲言言人之所不敢言用是而增加欽仰　閣下見解言論之程度可斷言閱報者居十人之九也惟愚所以尚不釋然於懷者欲質諸　高明者則日政府袒張明著而　閣下似尚充耳無聞熟視莫睹豈明於責人而昧於察己乎抑子不言父過乎夫日本聲言書所謂南滿路沿綫廿里不准作戰云云殆無異與張氏之還生劑而與郭氏之催命符也即日警守衛奉城姑無論其若無此舉省城之安危何似而此種舉動國際間得未曾有吾以爲日警入城之時當爲中國國恥之日日本之所以冒此不韙無形中有造於張氏者何可勝言　貴報轉載北京大同報一段評論頗中肯要　貴報既樂而轉載必亦默認其論調矣而　閣下身爲主筆日有言論曾未見有隻字責備日政府夫爲虎作倀假聽命於虎也擒賊先擒王不能舍其本而齊其末也且日政府此種行動給中國人民以仇日更深之印象(京報論之甚詳)只見其利小而害大閣下若能從而規正之指導之豈特吾人所想望蓋於貴國未嘗無大益也倘能藉　貴報餘地將鄙函披露幷　賜商榷幸甚敬頌撰祺(翠小子上言)

東三省雜報

△奉天▽

食客難搪　昨據城西磋訊奉天大部軍隊仍有數萬在瀋新界內駐紮目下戰事已停軍紀漸稍恢復但吃燒給養駐在何堡仍命堡中村會供給此外兵士抓小雞打小豬找針線要鹹菜等是小事不值一記者多矣並聞各軍閥不按日領給養惟給養不肯用歸私人收入在鄉間去秋間稱豐稔糧草尚裕但於重徵之下兵災之後早皆耗用一空今此大帮食客日久不去眞有吃得山窮水盡之概云

無家可歸　白旗堡住戶劉某以農爲業于軍興時將全家搬至城內避難現因地方平靜于二日遷回詎意抵村後所有房屋已成焦土而地基亦掘成戰壕劉某以多年祖業一旦灰燼悲痛不已又素少親友無處存居全家竟在瓦礫場中露宿一夜翌晨又復來城在大西關下頭王姓院內覓一小房暫避風雨聞劉某除妻弟二人外尚有六十餘歲之老母素常生活全賴農產今已片瓦無存一粒無有亦云苦矣

分發屍影　郭松齡夫婦屍身運省後當局曾招華岳容芳兩照像館爲之攝影茲聞當局對于該夫婦遺屍影片已曬洗三千張分發三省各縣悉令懸掛以示儆惕云

新正例試　附屬地內之消防隊援照定例業於昨(四日)日上午十時在境內舉行出初式畢即赴地方事務所之賀年宴又居留民會之消防組亦定於明日(六日)舉行云

仗勢聚賭　北關大興寺院內住戶張玉生者素以糊紙盒爲業近因其族兄某在五署充當偵探彼竟緣得充義務偵探藉此勢力橫行一方不時邀請開賭子者或開小店伙房者至伊家聚賭名曰請局以便抽頭漁利或拒之翌日不日嫌疑犯便是違警罪必有法以報復之人畏其勢莫敢如何云

投効向隅　第三軍留守司令部前於軍興時所有投効者率皆錄用現有任吉春者前往投効該部以人浮於事無處位置令其自謀生計是投効者亦須利用投機云

樂不抵苦　醉色貨利盡人之所欲也然亦不可以太過過則害矣今之私慾橫流者不知自戒一旦受辱始行悔悟已屬無及昨聞小西門裏某大戀莊執事關某者雖屆不惑之年仍深嫁人之好有某娃女碧玉小家姿賣妙嫚當在該莊作大戀扣門以歸用度關見前妊之先通引綫樁造娘妁昨特正式迎娶嬌藏金屋不意事爲嫡妻所聞及時趕到大哭大喊要死要活鬧進喜堂搗得落花流水以致新婦涕泣滿面親友徒呼何苦至新郎則短嘆長吁大呼早知如此悔不當初云

達禁被罰　城西大民屯農民李子清昨四日趕車來城售賣林秸車內藏有違禁物若干行抵西邊門外被警察查出當將車夫帶署罰辦云

潛逃未果　大東關下頭住戶陳福之兒媳王氏年方花信賦性風流因與某甲頗結不解緣屢欲潛逃不意被陳福查知嚴加管束無事概不准其出門云

△長春▽

肇事被捕　昨(四日)日上午十一時許有兵士二十餘名至大西關朝鮮妓館(本興館)冶遊意欲入多大肆玩弄內有二妓不允竟受微傷嗣經中日警察聞報趕至捉獲二名送交憲兵司令部法辦按此等事故數見不鮮未知有管理責者將何以善其後也

因何被殺　本埠東三馬路無線電台前曾修有尼姑廟一座和廟雖設兩尼姑尚無日前有跑馬戲之婦人步遊其中不知被何人用刀傷命聞該婦人素與某路局人員有戀愛情事故該婦之夫正擬向法廳與某路局員起訴云

攔路行劫　月之卅號下午五句鐘時在頭道溝日領事館前有胡匪四名身著破灰軍衣持手槍兩桿適有商人二名經過該地攔路橫住搶去大洋一百五十元并將二人綁去勒贖

△大連▽

醉臥電軌　元日午後六時四十分在伏見台南電車道白菊町左近醉臥日人一名由水源地發來之三號系統電車行駛正疾距臥約五十米始行發見車手急速停車車已行近臥者頭部受軋車掌急向讀家屯派出所報告派出所立時知會仁濟醫院陳醫師來施應急手術並由臥者之懷中搜出名片始知爲北大山通十三番地飲食店若葉主人大津大次郎氏年五十歲急通知其家族家有妻女聞耗奔至云謂新年飲酒過度之所致現經醫性命可以無憂然亦險矣

△范家屯▽

回祿奇災　本街鐵道北租界地開設公和油房因賭累歇業三年於茲去冬已轉兌三盛棧油房接理營業執事張子範擬於二日開幕該院中時常鬧邪穢夥均未介意忽於一日晚八時鐘時該號更夫在院見窯屋中有拳大火毬時見時無未幾玻璃窗上火起一時煙焰突起火光冲天幸被中日警隊赴到撲滅查共燒燬廿餘間及機器等物約值六七萬元云

零幣缺乏　本街即因時局不靖錢法毛荒物價暴漲市面生活困難異常雖官銀號發行紙大洋一五十等元而五二一角小票未見新紙所使皆係舊紙小票破爛粘補甚至號碼模糊缺乏已極交易時起爭吵以致人民持十元大票買二三元物品或清還賬目均不能找換困窘情形匪言可喻

△洮南▽

手到病除　本邑警所總務股員李子新君於上月間全家五口相繼患病除人尚不甚重服藥霍然惟其女公子及李君倆人二人一患猩紅熱一患喉痛都甚危險幸經醫士孫志遠療治手到病除今已占勿藥矣

△雙山▽

地局開徵　本邑臨和地局於月之二十六日舉行開徵軍政長官及各界首領均往致賀張珊金樂臣兩局長即令經理員李相臣派員下鄉開始催租云

△通江口▽

村長辭職　村長喬子元君於去歲十二月一日奉委以來矢勤矢慎不遺餘力現設村長以任期已滿遂於十二月廿九日具呈辭職無論如何堅不肯就云

警甲換防　十二月念八日五區區官何子江奉令担任外勤遺防以保甲三四兩保到通填駐紮已實行想我埠防務仍然無虞云

△賓縣▽

抓車兇毆　賓縣城南七區管界爐呀子村入國鳳林家於十月二十四日有木村保衛附國分隊長劉方派國兵數名到國鳳林家抓車因車壞不能拉運以致與國兵口角被國兵用木棍打傷綁至該國劉隊長親打國鳳林嘴吧一百餘個打落大牙一個打傷右膀筋骨併懸之樑上當時昏迷不省人事劉隊長見刑傷過重令村長張發等將國鳳林保釋回村其兄國鳳喜以隊長縱兵抓車兇毆各情在縣署呈控批示候派檢驗吏驗明核辦云

搶案和解　本邑商號慶升厚劉晉義已於去歲歇業茲有該號執事劉晉臣另行組織資本數十萬吊在其舊址改號復升慶開設以來人地相宜營業暢旺於今夏派其夥彩攜款赴哈買辦貨物同車者有本街俊升恒老客某孰料途中被匪搶去官帖十餘萬吊彼時報告烏河武裝步隊聲稱認明本邑大通住戶鄧成双當即拍獲送案迭經質訊因俊升恒老客確難證明故是案懸隔至今未能判決茲聞有士紳某某等出爲調處不知能否和解云

△撫松▽

救回人票　撫松自陸軍拔防後警甲兩隊不時出剿十一月三十號劉所長派城廂甲長吳青山帶隊擊匪至蕩河界忽遇股匪接仗數小時斃匪兩名得槍兩枝奪人票四名人票身受微傷一名吳甲長來撫一併送交警察所云

△樺甸▽

庸醫繫獄　鴉片流毒匪有年所且人人明知直接爲害身體即人人情願與彼結爲膩友一吸上癮便成殘廢牢不可拔大凡精明富裕者殆尤甚焉日前忽來一位李大夫聲稱無論新舊癮注射腰針三次即能斷癮幷在大街小巷貼有皇皇告白於是黑籍諸人競爲良醫爭往求診冀脫黑籍惟舒伊却也治好幾箇偏這久在黑籍之張君九洲亦求彼診語李再將藥針射入張即暈過適李再施手術張已不知人事此及次日張已悠悠乎駕鶴西遊矣張之家屬見張已死遂控到縣而官廳當將李大夫逮捕入監依法治罪矣

郵差遇害　月之廿二日樺甸二等郵局郵差李海清跑吉林信綫是夜行至灰窰子地方突遇暴客將伊擊死劫去郵件經趙監督聞知即於次午帶警往詣驗究竟若何探明再誌

自戕訛賴　本街瓤鋪執事人王某自今春僱一種彩匠某當面言明至本年八月節爲期給工錢八千吊而王某自居主人地位造至中秋當然已將前約交足工資令其自去該彩匠日昨自持刀當將自己面門戳有微傷滑異常因未找着地方仍在該舖打攪即向警察所報訴高錡濤聲長木極精明當即傳集兩造詳加密訊即知曲在乙而不在甲也當又申導一番旋有魯仲連者出爲調處想已了事矣

△三林站▽

存洋獲利　三林站商號德興湧本雜貨營業確鍋等積共存現大洋三千餘圓平均合奉小洋二圓二角十二月間大洋暴漲每圓換奉小洋三圓三角該號主任即將存洋出售頗獲厚利云

△拉林鎮▽

陸軍換防　陸軍十八旅原駐護守中東路線風聞近日赤俄南犯沿路派須增兵防守是以本埠駐防十八旅之軍隊一連新近調回東路原防所遣防所乃於一面拔二十六旅步兵十二團第三營十二連調撥於此連長趙文質接防以後接連續辦冬防云

劫案破獲　李子青者賓縣人鎮東有自置熟地數晌爰於本月來斯出賣得錢六萬七千吊事竣回縣行抵東大溝時方破曉忽於柳通中竄出胡匪二人以手槍威赫其中有疵面獨眼之一匪向李大呼曰賣地錢快拿來一若似其預知有其事者李畏其兇俱與之放歸以後到局報告區派張榮九帶警馳抵肇事地點勘驗且按其所報情形暗中偵緝嗣於溝中杜姓家搜獲胡匪一人面麗形像俱如所報之匪相同時在其身上搜出十响快槍壹枝

搶掠稅卡　古城甸稅捐分局於陰歷十一月初四日由東山竄來大股馬賊一夥直入該局當搶去稅款吉錢七萬五千吊有奇以及衣什等物及報拉林總局當即派員前往勘驗屬實刻已由總局詳報財廳備案矣

△黑龍江▽

取締牛車　黑龍江戒嚴司令部近以鄉間大車拉運糧柴進省多在深更半夜當此冰滑雪地十數成帮絡繹不絕致行人聽聞殊於治安有礙故日昨特發佈告嚴加取締以重公安茲將此佈告披露於後　爲佈告事照得前以時局不靖又值冬防曾經宣佈戒嚴令以維治安業已佈告週知在案查前令第七條內載禁止深夜通行(夜十一鐘後)有通行證不在此例等語其城內車馬行人尚能遵守命令惟近有大車牛車每晚於十二鐘後仍復往來街市任意通行殊與戒嚴意思不合顯係違背若不嚴加限制難免不無匪徒混跡其間實屬防不勝防除防稽查及各街崗警隨時查禁外爲此佈告自本日起無論大車牛車均須於每晚十二鐘後至次早六鐘止不得往來通行若敢故違立即扭送本部從嚴懲辦决不姑寬其各凜遵勿違云云

△安達▽

電車被劫　本站於上月二十八日上午九鐘時自站開赴拜泉之電車七輛行至東壕外十八里屯忽有匪用槍猛擊將電車打壞四輛打傷司機人一名坐客一名幸不至殞命七車中僅逃出一車向東駛去其餘各車之乘客財物均被劫去約兩千餘萬吊之譜並綁去人票十餘名令未打壞之電車兩輛送出六十餘里始將車放回聞該匪等僅六七十人匪首報字仁義要不知由何處竄來因該屯住戶只十數家未得潛出一人走漏消息遂致外邊毫不知覺待匪去後始有人來站報告正值前日騎兵二旅彭司令奉隊來安游擊聞知即時派隊乘坐電車數輛兼程追去能否代獲容訪續誌

△林甸▽

匪劫貨車　本邑有客地房子住戶徐姓陶姓蔡姓拉腳大車三輛於夏歷冬月八日下午由小蒿子站滿載雜貨來城行至距站十二里尖山子處突遇坐馬扒力之匪六名將車夫三名跟車人一名一併擊斃將車並貨趕逃次日車主得知匪已無蹤該匪所趕重車約雖走遠我邑軍警當局聞訊即派隊四出追尋能否查獲尚未可知聞該車載雜貨八十餘件云

衣冠禽獸　本邑西街有趙獸醫者(姑隱其名)品性惡劣性好漁色家遺老母嬌妻一貧如洗趙某來林數年不返且分文未能寄家妻母甚至乞討度日查趙某與孀婦甄呂氏素行曖昧熱度漸高後即約明夥度語意客春伊之妻母討飯尋來以期終身有賴豈知該甄呂氏與趙某視伊婆媳同寇讎非打即罵甚或食不果腹種種虐待不堪言狀而趙某不但不加察禁且反助虐似此趙某者實爲衣冠之禽獸也

△木蘭▽

捉獲匪探　本邑監督劉伯召氏以地方不靖對於保衛治安不遺餘力昨有著名匪盜李子榮報守中華受某柳子之囑來城潛踪藉以坐探城內防務之虛實並探前城內東北隅被綁去住戶王宮三家道如何能否抽贖因其服色特別面生可疑被縣署安閑臣稽查注意探悉底細當經請示監督即派隊於東門拿獲劉監督躬親嚴訊李子榮供認爲匪來城探聽虛實等等不諱當即收監嚴押諒必處以重典云

著手成春　本邑大街天育堂藥店醫士李定國品術兼優經驗宏富駐本縣江省山林劉匪步二營營長許越衡嘉其醫術已委李君爲該營軍醫長自奉委以來有其本營五六兩連前在木蘭鎮及轉山子與匪接仗受傷之兵官四名經該醫調治受傷者均占勿藥之喜矣

△舒蘭▽

分佈防軍　陸軍十旅九十三團一營二三兩連來舒境防一節已誌本報茲該營營副王占山將隊伍駐紮地點業已佈置妥協派二連連長梁相臣帶二三兩排日兵開往水曲柳崗駐紮着第三連連長景永清帶一三兩排日兵開往小城子駐紮均已到防地面安靖如常而王營副留兩排隊伍在縣留守以資鎮懾云

藉端勒索　本縣附團抓兵有藉端勒財情事已誌本報茲聞三區用分隊長前曾抓趙玉功及陳姓一名綁押強迫爲兵當經李佐臣路世舉要求釋放該隊竟索白麵五袋洋烟一包始允開放如此藉端勒索殊堪痛恨云

△布西▽

領到彈槍　金監督以現值冬防吃緊之際各區保衛團均已先後成立而槍彈缺乏深恐遇事貽誤特赴省晉謁帥座請領卅年式槍二棹連珠槍五十棹別拉丹槍卅棹各帶子彈一百粒已蒙照准如數發給當派捐務處主任金丕顯赴省送兵之便特此項槍彈押運回署經金監督照原價發給各保衛團領用矣

社會瑣聞

▲吳秀才祖籍之新發現　(漢口)

▲江蘇之常熟▲族人在常開肉舖　吳佩孚人第知其爲山東蓬萊人不知其先祖乃原籍常熟世居東鄉之梅里塘橋至吳之曾祖始遷魯後遂改入魯籍現吾邑梅里塘橋尚有吳之族伯兄弟開設鮮肉莊者前月初與其秘書邑人楊雲史偶然談及此事後日前(初七)吳氏忽遣一副官張某由漢專程來常到鄉詳查一切聞吳擬於明春清明時親自蒞常赴鄉祭掃其遠祖之墳墓並厨間族人云

來函照登

逕啓者　貴報前曾登載關軍有態度不明事披閱之下殊深驚疑速即拍電詳詢明悉並無相確保熱河衛隊國旅軍隊在八面城與執法處軍隊因細微事發生小部衝突當經敝部統電令該旅長即時了結矣　貴報登載想係訪聞之誤應請迅速更正以昭實確此致　盛京時報總館公鑒　鎮威第十二軍駐奉辦公處啓

居問疏通

本欄投稿準具別名然必須另具眞實姓名住址加蓋名章否則無論事實如何概不揭載

回答之部

▲趙鴻章先生鑒本報新年號十字語題年前時期忙迫錯誤甚多旋經查知今特更正另刊以便解答賜書指正深謝深謝惟至四橫三九與豎六八兩解尚非錯誤蓋古無『眼』字眼即『張』也此答即頌文祺　(十字語部啟)

人事通訊

◎遼文表兄鑒弟日前返里喜府均安惟念兄甚切在何處速通信奉天鹹宅或弟處轉寄以慰親心田秉衡啓

◎遼陽周維督胞兄鑒今秋在巴彥知住音戰事後音示全無是否拔防速賜回示奉天熱鬧街分所周知魯拜

◎劉濟川鑑振寰諸寅兄鑒四洮別後音問久疎念念現在何處祈賜音覆信奉天奉海鐵路警隊郝鑒如

◎王海清字孟瀛兄鑒一中話別久未通候不知現在何處祈賜來音覆信奉天奉海鐵路警隊徐稔秋上

◎李容園在陸軍十一師充差鳳城通信以來未知刻在何處希即速示小孤山盛京報館張文軒啟

新潮流

中國詩底昨今明

(一)　(劉夢華)

胡適之先生在北京晨報副刊上發表了一篇他在武昌學術講演會講演的新文學運動之意義引起了我底做這篇東西的興趣顧則忙和病都在盡量地壓迫我也絲毫不感覺苦難地來寫我底意見了在忙中不暇找書參考病裡未能過事思慮失言的地方或者難免好在只是發表意見並非談何學理自然能得讀者底原諒罷我是這樣地希望！

胡先生本是一般人所稱爲文學的革命偉人的他雖然有時放棄了未竟之志去向故紙堆中爲整理國故之努力但偶然地也還聽得他在呼喊着『革命尚未成功同志仍須努力』一類的口號不過黑暗勢力依舊有維存在而且有力反攻那些閒雜也舞坐以待且的志士不是攘鞍下馬繳械投降便以天還沒有亮的消息重新燃燈就寢了因此我們底革命偉人不得不時時唱其老調把他提倡文學革命的意思表白了一番又是一番這兒那兒『活文學死文學』地博得一般聽衆底鼓掌

在我看來這種『死的活的』的工作雖不是完全的無效究竟不是惟一的必要要提到文學革命澈底的或比較地圓滿的成功破〔〕自是要圖建設恐怕更是一肩重任所以我打算在本文裏的提出一個問題今後的文學底建設的問題

下筆之先我底題目是『中國文學底新建設』後來因爲中國到現在不但還沒有一部文學原理或批評即好的文學史也找不出一部可以供讀者底參考要談將來的文學建設對於現在的狀況和過去的情形勢不能不作一次鳥瞰所以我底題目也就隨這個決定更改成『中國文學底昨今明』了但是我一晌只是喜讀詩談詩的且常說中國文學只有詩底成績可觀(小說除了平話筆記之類就只有水滸紅樓夢等可以稱爲不朽戲曲更不像樣本來在詩到了樂府早有變成歌劇的趨勢可是當時詩人走了旁的道路直到宋元才有所謂『曲』由詩詞變形出來的一種傳奇詩劇僅具一種歌劇底雛形比起西洋史劇詩劇來眞好像『嫫對西子！』

至於話劇更沒有那回事了)所以我索性只單獨談詩便改成今題『中國詩底昨今明』

(二)中國詩在三代就有了很燦爛的成績後來也不時開放新鮮的花朵差不多無代沒有優美的製作供我們誦讀欣賞周之詩經楚辭不必說漢魏之樂府古風六朝隋唐之絕句律詩以至宋詞元曲　(未完)

尋人廣告

陽堂先生英鑒端陽節前在大連遊廓八號時接到華翰披讀之下已知先生前往綏遠自節後因等信未獲又在奉天盛京時報人事通信欄內登載新聞通信一段並尋人廣告數日諒先生未之見亦未可知今特登報端如見報時即速賜覆是至所盼

大連市監部通裕泰棧李英俠啟

廣告

東三省官銀號緊要廣告

前由美國鈔票公司定印一元五元十元之匯兌劵三種係因舊幣行使多年已殘破並爲預防造起見當經登報聲明收舊換新並將收回舊劵由官廳派員監視焚燬數次適值戰事猝起遂致謠言莫明眞象不知本號發行匯劵數不逾二萬萬元本準備金項下計存糧石繭絲約合金鈔五千餘萬元資本金及公積金奉大洋二千五百萬元商民貨欵奉大洋九千餘萬元附屬營業動產金奉大洋一千餘萬元不動產實值二千餘萬元準備金已超過十成以上加以全省收入爲之保障基礎益形鞏固茲特公開用釋羣疑我商民等勿被謠惑是爲至盼特此通告

恭頌黑龍江省肇州縣司法監督李君之德政

肇州縣司法監督李大君蒞任以來盡心厥職對於善方事宜尤其完善可風誠以待民勤以問事陳案不押新案立判則其開庭審訊之際愛民如子以誠所感由衷聲吐明歌一條冰是非不昧淸仰兩袖風洵有無情者不得盡其辭其政簡其刑輕開誠心布公道實我扶縣所無有者又我邦所景仰不置也

聲明作廢

遼陽城裏李旭堂價買三道街西口路東現天興合所住之市房三十一間又寄存五道街孫德寬價買四里庄東北角王姓園地代瓦房二十五間共紅契二紙不知何時丟失除呈縣署批准三月後照章補發新契外此契無論落於何人之手概作無效　李旭堂

中國華安合羣保壽公司啓事

敬啓者敝奉分公司經理郝銘三君茲因他務事煩業已辭職今由總公司委任湯君心源爲駐奉分公司東三省總經理嗣後各界諸君關於本公司一切事務請向湯君心源接洽可也本公司業務日益發達原址小西邊門外房屋不敷辦公所用茲爲擴充營業起見遷移南市場大馬路一號路南樓房便是特此聲明

公頌東北陸軍第十四師師部副官王榮九暨各軍官等之德政

當郭軍東進新民吃緊之際法庫近距新民不過百里前方潰軍紛至沓來到處肆行無爲不甚自十二月十四日第十四師師部副官王榮九押護輜重車輛到法暫住縣街當時時局緊急市面荒張幸賴王副官暨各軍官等師出以律俾全市履危復安執法尙嚴故衆軍秋毫無犯王副官又晝夜無間巡查街面非但本部兵士謹守範圍即他潰軍亦不敢再肆紛擾迴想亂軍紛至之時法庫全城若無王副官等之攝護早已城郭坵墟市廛灰燼矣考古名將治軍有法紀律森嚴則有周亞夫今之軍官馭衆能嚴軍容整肅厥惟王榮九目今前方形勢業已危轉爲安擧市商民豈可痂平忘痛爰本天良以頌功德用載報端公諸同鑒

法庫縣商農學紳各團體公頌

聲明作廢

啟者敝人在奉天儲蓄會投資五股領天字三二二九號股票息執各一件今將息執丟失此項息執勿論落於中外何人之手概作無效　山城子李富三啟

奉天小西關大街洪興源房絲減價贈彩廣告

敬啟者敝號向設小西關大街中央路北歷有年所茲因重新改建洋式樓房現已工竣擇於夏歷九月初二日遷回原址照常交易定於初八日正式開幕諸般貨物一律減價另備特彩數種印有傳單以酬主顧但敝號自置維緞綢緞呢絨布疋中外雜貨一概俱全以及代理各牌麵粉各種白糖並專門經理

俄商賓聶司氈莊　眞正俄國新花毛毯光色鮮明經久不變向蒙各界賞許今又運到毛毯絨呢哈拉毛布種類繁多不及細載批發零售價目從廉恐未週知特此佈告

本號主人謹啓　中國電話一三三六號

三井洋行

美國醫學博士証明有效

黑色補丸

黑色補丸聖藥係瑞有氏大醫生研究有年經驗宏富發行以來經官廳化驗有效註册特許專賣又經美國醫學博士証明。各大醫學士。醫學會長。醫官醫院均皆贊許認為補壯之聖藥滋陰之良方對於腎病可稱全球無二之補劑也。（主治功効）先天不足。後天虧損。房勞過度。少年破身太早。手淫過度。見色滑精。思慮過度。夜夢遺精。腎囊潮濕。常出冷汗。精冷精清。子嗣艱難。自汗盜汗。陰莖短小。陽痿不舉。舉而不堅。堅而不久。房事早洩。腰腿痠疼。形容枯瘦。小便夜多。年久的白濁。或氣虛咳嗽。凡由腎虧發生各症。服之非常有效。強精固腎。如無病常服。體質強壯。精神充足。永保無腎虧陽痿之虞。如患腎虛陽痿之人。早服一日黑色補丸則早得一日全愈矣。此藥性質和平。功效甚速。四季服之合宜。非是普品與無當之藥可比。毫無流弊。功力偉大。百發百中。服一盒有一盒之効力。打有一打之功能。如能常服壽活百年。不啻甘露靈芝。亦可稱謂救世聖藥。患病購服一試方知言之不謬也。定價每瓶現大洋一元每打現大洋拾元

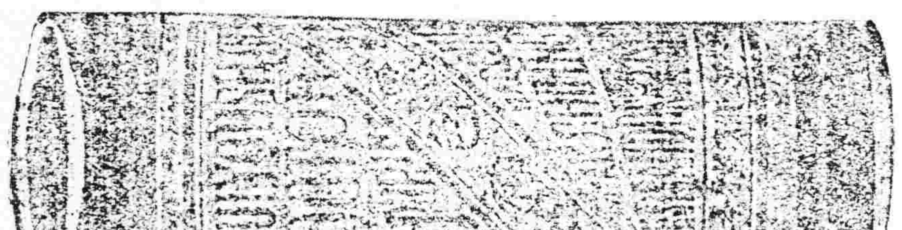

各埠經售處

總經理哈爾濱道外十五道街韓奇峯大藥房說明書函索即奉

奉天市政公所化驗有效特准銷售

主治各症特有奇效

双童商標謹防假冒

李氏真正人人樂仙膏

◎專貼婦女 ◎經血不調 ◎赤白帶下 ◎久不生產 ◎行經赶前 ◎行經赶後 ◎腰腿疼痛 ◎肚痛膨脹 ◎乾血癆症 ◎閉經不見 ◎瘀血瘀塞 ◎子宮寒冷 ◎以上各症百貼百效專貼魚口 ◎貝痔瘰癧瘡 ◎五淋瘡

定價 每大貼十八元、十二元、中貼六元、四元、三元 小貼二元、減價一半一月爲限

補腎壯身大力強腎丸

熊虎鹿三腎丸

主治各症

▲破身太早 ▲房事早洩 ▲腎精虧損 ▲先天不足 ▲房事過度 ▲四肢無力 ▲腰膝痠痛 ▲色慾過度 ▲下元虛弱 ▲夢遺滑精 ▲陽萎不舉 ▲年老氣弱 ▲情竇早開 ▲陽莖短小 ▲臨房提縮 ▲交媾不徹 ▲精竅不固 ▲交不耐久 ▲氣血兩虧 ▲見色滑精 ▲精神恍惚 ▲腰腿疼痛 以上各症自服自效 ◎定價大洋一瓶一元五角函購同件不誤謹防假冒

大力丸 腎丸 定價一瓶大洋一元五角一元二角 郵票不通郵票代價減價一半

婦女白帶仙丸

主治 ◎婦人閉經 ◎白帶肚痛 ◎行經錯後 ◎經血不調 ◎行經往前 ◎肚腹疼痛 ◎子宮寒冷 ◎久不生產 ◎因毒小產 ◎胸脹少食 減價一半一月爲限

本堂精製以上各種聖藥所爲濟世活人起見 ◎減價一半一月爲限

婦女調經丹 治婦女閉經 功効如神 每付三角

育聖賓

功效 主治

善能滋陰補腎添精益髓強壯筋扶陽固本之精聖藥也先天不足腎經短小房勞過度手淫過度遺精滑精液缺乏精清精冷子嗣艱難陰莖短小陽萎不舉舉而不堅而不久房事早洩老年精衰夜多小便精神困倦頭暈眼花耳作蟬鳴行動心跳動作氣喘四肢無力腰腿酸軟形容枯瘦

謹防假冒 雙童商標

童子牌記

仰當認標双童商標

謹防假冒不致受欺蒙

止嗽固肺丸

專治癆病咳嗽吐痰吐血 肺病咳嗽痰喘等症服藥 咳嗽立止保去根 每瓶二十粒二付 定價三角減價一半

痔瘡除根藥

專治遠年近日內外痔瘡

一粒仙丹

定價大洋二元四角 減價一半

震泰報館總經理處

眞正福壽堂總發行 電話一百六十號

凱輯士大醫生

白色補丸

此丸字是潔白之白不易混淆織物凡醫學家衛生家若用物品皆以白色爲優近來醫藥進步新發明白色補丸最爲有效

純良補劑非瀉品

(代售處)

無處購買請將款寄至哈爾濱道外泰華西藥商行立即奉上不誤價目每瓶大洋一元五角每打十五元

備有五彩延年益壽說明書函索即寄不取分文

凱輯士大醫生白色補丸功能生血補腎健腦力而增氣血助消化而生肌肉爲寰宇老幼之貴寶也

凱輯士大醫生白色補丸 主治

男女老幼 血枯氣衰 面黃萎瘦 肢軀軟弱 胃不消化 咳嗽氣喘 陰萎陽萎 操勞過度 胸背刺痛 以致形容憔悴 精神痿靡 忐忑驚悸 手足冰冷 唇耳失紅 腰部痛酸 頭暈目眩 膀胱受濕 精寒腎冷 四肢痿痺 麻木不仁 少年早婚 以及婦女體弱 白淫白帶 經血不調 手足浮腫 經滯經閉 或者先天不足 幼而失調 一切百勞內傷 均當速服 凱輯士大醫生白色補丸 最能使抱患諸君同登壽域也

凱輯士大醫生白色補丸揀選有功上等神效藥料提取藥精毫無雜質以化學製成潔白糖衣扁丸其性溫和而不猛效力宏富而不燥四季咸宜寰宇各國諸大名醫均證明此丸療治以上各症實有特効

美國新到補腎壯陽

美育賓

美育賓聖藥係美國製造發行以來經歐美各國大醫生化驗試用均贊爲補壯之中第一新藥也(功效)善能滋陰補育。添精益髓。强壯筋骨。扶陽固本。(主治)先天不足。腎經虧損。房勞過度。手淫過度。遺精滑精。精液缺乏。精冷精清子嗣艱難。陰莖短小。陽萎不舉。舉而不堅。堅而不久。房事早洩。老年精衰。夜多小便。精神困倦。頭暈眼花。耳作蟬鳴。行動心跳。動作氣喘。四肢無力。腰痛腿軟。形容枯瘦。夜不安寐等症。凡因腎虧所發各症。無論新久。一經服用。立見奇功。此藥純粹補劑。非市上所售之舊興品可比。如無病常服。永保無腎虧陽萎之虞。且體質健壯。精神充足。而房事之快樂。必得其滿意。故東西兩洋各大醫生。每治腎虧陽萎病時。必囑其服美育賓聖藥。其藥性質和平。效力宏富。不寒不燥。四時皆宜。老幼可服。毫無流弊。眞正百發百中。全球無二第一良藥也。患腎虛陽萎之人。早服一日美育賓聖藥則早得一日痊癒矣。此藥功效偉大。非徒自誇。患此病者購服試用方知言無虛謬耳。定價每瓶十二天現大洋一元八角半打九元

各埠分售處

總發行上海信昌藥行 東省總經理哈爾濱道外十六道街何子龍西藥公司

小說

社會小說 **續水滸傳**(二〇二)(冷佛著)(禁轉載)

第十七回　索利客激惱魯智深　定軍心亂鞭林大虎

當廳就交與樵夫。并吩咐道。不白了你。俺與你十四貫錢。回去奉母。樵夫大喜。跪倒便拜。把所有看熱鬧的。都笑壞了。都道太守是個好官。惟獨曹吏。此時已不能再問。命牢卒等。監了人犯。至晚又趕問一夜。方得明確。次日把緣繇供狀。稟明智深。等人又暗往東阿。踏訪是何人軍隊。急來回報。後有報的。俱言有宋貴轉運營。設在那裡。魯智深大怒道。俺不管宋和狗。皆與擎來。俺到底問一問。是怎的要行刺。遂吩咐鄭大等。將領著部下軍卒。一千餘人。又向防禦大營。調了本城的防禦使。將史進的馬軍隊伍。又借一千。將轉運營。團團圍住。將所有軍官們。盡行拏獲。鄭大亦不知輕重。吩咐綁出。全行梟首。有吏部的部下副將。和防禦使。諫阻道。這須不可。須解到軍務司。再行發落。鄭大道好。即此就押了各官犯。帶著軍隊。奏凱而歸。將次入城。不想在這個時候。鬧了變故。却說宋江。這日因杜興跑來。大哭不止。又有宋貴。於面前跪下道。小弟不才。觸怒了宋上將軍。只因銀餉。是奉著大王命令。在額外的不能。支給。不想俺同族的宋上將軍。因此倒惱了酒家。他的軍卒。不知數目。不知有幾千幾萬。皆來索餉。在他地面。又不准加捐加稅。小弟也絕無本領。擔當這事。萬乞兄長。格外開恩。將小弟的轉運使。速行革斥。以免與弟兄失和。誤了大事。宋江大怒道。你怎的這樣說。俺與老宋。情義不薄。當請他上山時。費了有多少周折。今他已位至上將。鎮守淺疆。宜如何精白乃心。盡忠報我。乃乘我欲下江南。不暇北顧時。膽敢稱兵。圖謀不軌。招軍買馬。劫餉劫糧。似這樣辜恩的。俺捉來時。千刀萬剮。方出了這口氣。二位賢弟。不必憂愁。俺當日宣示過。不守法的。宜置重典。此事亦非我不情。是他不義。遂傳喚陸了帳。即傳令道。有那個好兄弟。爲我去捉了宋全。連說二遍。衆將都目目相覷。不敢則聲。(未完)

筆記

▲**文藝叢考**(續)(陶朗深)

詩說雜記五十

五古七古。有轉韻與不轉韻之別。居時五古長篇。大抵轉韻。惟少陵與退之。往往一韻到底。妙有轉韻者。說者以不轉韻。則一氣旋轉而下。如長江大河。勢不可遏。若一之才之學之氣力。而後可以見其奇。否則韻腳亦必部押。縱勉强能押。亦必不能穩。思長篇詩必有此事。又須有此情。則用韻方覺自然。否則因韻而措詞。則未有不頹廢踏落者也。轉韻之難。恐不讓於長韻。五言樂府。或數句一轉韻。或四句一轉韻。不可泥。必如是而後可以被之絃管。如泣如訴。音節乃能和協。歌之乃能婉轉。使皆爲一韻到底。則如流泉擋石。瀏三聲。安得有宮商之韻。疾徐之節乎。故轉韻之法。不可不講也。七古經篇一韻。唐初尙少。盛唐間有之。杜則十有二三。韓則十居八九。逮至於宋。七古不轉韻者。益多。經篇一韻者。可以見作者之學力。亦可以見作者之筆力。任力者往往爲此。若夫任巧者。則必好轉韻。變化起伏。波瀾縱橫。非善於轉韻者。孰能爲此哉。

柏梁體。歌行。七言句句叶韻。不轉。在樂府體。固可如此。後人作七古。亦沿用此體。其節數以煩。其聲促以急。雖然奔湊。意味既歇。而格調亦不甚佳。又有一種詩。二句一轉韻。其偪促更甚。非有特殊之趣語。決不可以此自汀。且柏梁體詩。不出於衆手。非一人所作。體雜雜。勢不得不爾也。今一人之詩。勉强學此。得無與操口技者相似。千言嗚呷。萬語嘲哳。而曾不値識者之一顧。奈之何效之乎。此必不可者也。古人詩各有一種面目。無論在何地。皆能識認之。如愛國愛君。憫時傷亂。遺韻沛。處窮約。而其志不移。以山川景物友朋杯酒。攄其憤懣者。此少陵之面目也。骨相崚嶒。俯視一切。既不容於朝。又不肯隱於野。愛才如渴。疾惡則嚴。則昌黎之面目也。飛仙游戲。天馬行空。如善樂與。明達疏俊。以嬉笑之文。行四時之氣。此東坡之面目也。廬山之眞。何嘗改換哉。此所以爲大家。

諧文

▲**癖**(伯言)

癖也者。人人皆有之。不過有大小輕重之判耳。就其大者重者言之。昔王濟善相馬。人謂之有馬癖。和嶠吝愛錢。人謂之有錢癖。杜預好左傳。人謂之有左傳癖。降而下之則若今之嗜鴉片者。世謂之有烟癖。善賭錢者。世謂之有賭癖。好飲酒者。世謂之有酒癖。他若近今之癖。最爲時髦。今且舉我所知聊且言之。民國成立。本無皇帝。袁氏項城。顚由總統。改稱皇帝。世謂之有皇帝癖。某大軍閥。中央命令。免去督辦。仍稱大帥。世謂之有大帥癖。某大總統。業已下台。猶居已久。仍望上台。世謂之有總統癖。以上諸癖除杜而外。悉是壞處。余不自量。秉筆直書。非有私意於其間也。特患世人沉迷不返耳。夫言人必以言己。責人必以責己。今余人之癖而言己之癖。余本不文。但好投稿。不止一次。可謂有獻醜癖。忝居學界。濫學十年。戀戀弗舍。可謂有戀棧癖。公餘之暇。不克歎坐。靜思已過。可謂有自是癖。以上所言。悉余之癖。第余之癖。未免瑣小。本不足道。不過藉以點綴世人重大之癖耳。

▲**新詩經**(伯言拙)

日居月諸。照臨下土。乃若丘八兮。逝不義處。胡能有定。寧不我顧(賦也)

(序戰區災黎。被害於丘八。無可伸訴。故呼日月而訴之。)

日居月諸。下土是冒。乃若丘八兮。逝不道德。胡能有定。寧不我活。(賦也)

日居月諸。出自東方。乃若丘八兮。德音無良。胡能有定。俾我可亡。(賦也)

日居月諸。其出自東。賤兮慈兮。我事不終。胡能有定。俾我可順。(賦也)

談叢

▲**陳憲一君逸事**(寬甸高心德)

明眸皓齒。均尤物也。陳整衣起揖之。稍前促坐。辭致秀婉。則皆姊行來前祝賀也。女捧玉杯進酒。酒味醇烈特異。肴核精奧。水陸珍錯。俱生平所未覩。與酣耳熱。忽有一青衣。附耳而語。女笑曰。座有嘉客。何得若此。乃促其歌以侑酒也。於是衆皆謹然。態遽不休。女乃擊相歌云。鶯解明瑠璆漢渚。但頗春夢訪天涯。紅樓日暮鶯飛去。愁殺深宮落砌花。音調清越。嚦嚦可聽。歌闋。令人有超凡出俗之想。衆皆撫掌稱善。旋告辭散去。陳既寅出望外。女亦含陳特甚。兩情繾綣。恣意爲歡。大有樂不思蜀之概。朝夕歡會。若是者旬餘。一日陳忽念及鄉井。乃間謂女曰。僕離家多日。當堂倚閭。髮妻容悼。向日不忍言歸者。以卿之待我厚也。然待新忘舊。非丈夫之爲。今與卿約。歸後將家事稍爲摒擋。再來完聚。何如。女欷歔泣下曰。燕爾之好。詎於此乎。言訖。悲不自勝。陳大驚。急以[illegible]日自誓。女慨然曰。靈境難逢。往則易失。大數已定。君勿爾爾。因相對默然。俄設筵正殿。較昨夕益奇豐。女整襟奉觴爲陳壽。陳至此如羊在牢。進退不得意。殊不快。偷覩女則亦眉黛頻鎖。秋波含淚。不勝其戚戚。頗行裝已備。自知不可再留。勉爲此一酌。乃命女童送陳出。悵然而返。陳悽愴間。陰欲誌其路徑。以爲桃源重來計。忽風雨暴至。雲霞晦明。咫尺莫辨。忽覺失足墜山下。須臾天開雲朗。乃顧什山麓岑寂之處。宛然黃粱一夢也。因嚶然歸。則家人在驚惶尋覓間也。因熟睡四五日。具詞以告友人。皆目爲不經之談。余與陳君同學多年。夙稔陳君之爲人。愼言篤行非妄談者也。其言之如此。決非信口妄談者流。然而其所逢之女。既不審其姓氏。所居樓閣傑出。又係富貴官家。且美姿首。善談笑。舉止大方。定爲名閨閣秀。君邂逅遇之。發生戀愛。洵所謂覺福不淺哉。至其後風雨晦明。倏倒山下。則又疑近鬼狐。意者其既相倚翠偎紅。於願已足。故爲此語以相掩飾歟。未可知也。

補錄新年徵文披露

小說　三等當選

光明　月田

人們的腦海。恰比一架攝影機。不管什麼喜怒哀懼的事情？一經深深的映上。便永久留影在那裏。不會稍稍的失掉。和日久便漫漶。再細講起來。似乎還比攝影强的多呢。並且這種影片。具有演映的力量。每當午夜失眠。和斗室悶坐的時候。自會在幻想中。如影戲般的一幕一幕的映了出來。此時。最比當影還要有趣的多呢！

是昨宵失眠了。那童年生活的餘影。在我回憶中。好似幅幅的電影。在一張亮晶晶的白布上。開始演起來了。今天這寂寂無聊的當兒。把那幾幅的幕劇。重映在紙上。不過覺得一點兒自己的光明罷了。

這年是我六歲的那年。十月的天氣。已由涼漸變爲寒了。颳了一夜的朔風。接着便是紛紛的梨花似的大雪。晨起從窗隙向外一望。呀！白茫茫的一個銀裝世界。像被一幅潔白的絨氈。裹住了一樣。空中飄飄蕩蕩的飛舞。不見一點兒鳥獸的斑點。只有整千整萬鵝毛似的雪花飛着。我被晨鷄喔喔的鳴聲喚醒。便見了這一幅美麗的圖畫。連連爬了起來。穿上衣服。也沒淨面。一溜煙跑入雪花陣裏。和他們同舞去了。

母親見我穿得薄薄的棉衣。在這嚴寒的早晨。再加上雪花不住的降着。萬一凍得好歹。那怎麼辦？便抗着喉嚨喊道『韶兒呀。這天該多麼冷。你看那雪花多麼冰人。快些進屋來吧。好孩子』『媽呀。這潔白的雪花。這光明的雪花我愛他！我愛同他們一樣的光明。我不……不進屋。我一面遊玩。一面這樣的回答『韶兒呀。再不聽說。明年送學堂裏。讓先生管你。倒省得總淘氣』。說完。便走出來。將我抱進屋去。

唉！黑暗的家庭。怎容得光明的分子？

時光過得很快。匆匆便到了七歲的那年春。父親將我送入一箇小學校裡。享受那初級的兒童教育。

一天。在教室裡。整整齊齊坐了我們四十多箇小學生。講臺上立定了一位教師—就是修身教員王先生。約有三十來往的年紀。淡黃的面龐上。戴了一架托利克。現出謙恭和藹的態度。而黑晶晶的目光微微的挾着威稜。正講到『立志』的一節。講一些少年因何要立志？立志是怎樣的重要？講了一些時候。忽然把書闔上。微笑着說道。

『你們這時。好比一顆萌芽的春花。想來。必定都有一箇志嚮』說完。便向我們那箇級長張禮茹問道『你的志嚮是什麼？』

張禮茹立刻的站起來。呆呆的一時答不出來。四十多雙對眼睛。都睜睜的望着他。過了半晌。很不自然的說道『我想作箇學問家』同學們都想起。他素日很豪强。別人給他起箇綽號。便是『馬獅子』『馬獅子要作學問家。豈不是笑話。這時滿室裡。都大笑起來。王先生一點也不知道這箇底細。便嚴重的說道『學問家。也是箇很高尚的人格。沒有什麼可笑的』

第二箇問的是孫琴書。他不慌不忙的起來說『我願當箇經濟家』。整理我國困乏的經濟』大家一聽。他素日總說不愛財。大家與他起了個『和尙』的綽號。但今天要作經濟家。不更可笑麼？便又一陣哄堂大笑。王先生說『這有什麼好笑的。中國這樣的財政窘迫。正應當有箇經濟家出來整理』

又問楊雲漢。他那鼻子上。一年到頭拖着兩桶鼻涕。總也收拾不乾淨。都叫他是『大鼻涕小子』。現在他說『願當一箇政治家』『大家一想大鼻涕小子要當政治家』又是一場好笑。

後來。又問幾箇。有的願作商業家。有的願作教育家。有的願作農家。有的願作工程師……這級可算屬我最小的了。一箇一箇的都問完。最後問到我了。我立起來。好像受什麼暗示似的。竟順口說道『我想作軍政家』我剛說完。他們都譁然的大笑道『好箇矮小的軍政家』我一見這種光景。面頰上現出鼎紅羞赧的樣子。而王先生立刻給我解圍道『你們別以爲矮小。就不能當軍政家—拿破崙怎作了那麼大的軍政家呢』我聽了這話。纔覺得有一點的慰安。

冒昧的朱茂閣。鼓着勇氣。猛然向王先生問道『先生既然問過了我們。先生的志嚮。終究是什麼呢？』王先生展開和藹的面孔。微笑了笑。緩緩的說道『我麼。我的志嚮。也不過是這教員了。再有一綫的希望。就是教你們的志嚮。都能成功』大家都很喜歡的出了些嘈雜的聲音。你一言我一語的談論起來。這些裏。已寓有無限的大眞。

時光是永久不停的。幾許的時候。已由快樂的童年時期。變成了無味的成年。那時的天眞。如今不可再得了。

現在再憶起童年時的志嚮。那些學問家咧。經濟家咧。農業家咧。商業家咧。教育家咧……差不多都達到目的了。而我們那位王先生。仍然沒變他當初的志嚮。無論有什麼好的事情。他都不願去做。只自甘於吃這盤清苦光明的教育飯。直到現在。還是那樣。

再有弱小的自己。當初的志嚮。是軍政家。現在呢。連一些都沒有達到。竟側身小說界中。自己雖覺赧顏——但轉想時。又自慶起來。幸而沒達到志願。若達到我那志願。便若和那些殃民的軍閥混在一起。恐怕也免不了一般人的唾罵。唉。險些入於黑暗之中。而現在落於文藝界中。尙覺有一綫的光明。

十二。五。於北京

新年雜感二首　田岡淮海

其一

新年欲寫旅思寬。日對清樽聊盡歡。鬪劃東西爭新劇。江分南北混同難。榻前梅花親輕煖。瓶裡梅花賞嫩寒。一笑此情殊不惡。風雲變態醉中看。

其二

新春靜境適閒眠。風慨須磨務學先。四海文章誰匪世。百年心事我呼天。交忘貧富方知己。志累窮通豈得賢。一樹梅花草簷下。寒香凜凜傲晨煙。

別錄

▲**催眠術考言**(十三)(南甸蕭永祥)

(甲)記憶

記憶須有以下之條件

一　注意力

二　保留力

三　再現力

四　確定力

(乙)催眠中與醒覺之記憶連續關係

因催眠之深淺而有差異。

(丙)記憶力增進法

照前所記憶之四要件中。宜察知其程度如何。以補其所不足。

(丁)記憶之現象

第二人格(即潛在之我)有無限之記憶力。催眠中令起誤謬之記憶。或使忘却過去之記憶。亦容易事也。是最有益於感化不良少年等。對於催眠狀態中之心。能令忘却一種觀念。例如天地兩字中。可令忘其天字。又復倒者。可使忘却之。而覺飢餓之類是也。

波士敦布那占。

令生效果於醒覺後之法。大有利益之法也。

第一復現於既發命令(暗示)之時

第二其時可繼續如所暗示之施術

第三波士敦布那占之事既終即使覺醒。

第十二章　醒覺法

(一)醒覺之準備

一　須復舊其所試驗之事。例如嘗試驗而暗示之曰。汝之手曲曲不能伸矣。則令其醒覺之前。當先使舒展其手。復於自然之寂態。

二　須暗示以醒覺後。精神當爽快。

三　宜命之曰。醒覺後。不特無異狀。且能自由運動也。

(二)醒覺法

一　不可突然醒之。

二　須宜暗示。徐徐醒之。

如先暗示之曰。我呼一二三時。當覺醒矣。旋近其耳傍。柔聲謂之曰。『一二三醒矣』

(三)普通不能醒覺者之處置

一　宜置之勿理。其人之普通睡眠間經過。則自然覺醒矣。

二　否則暫時置之。然後令之覺醒。

三　先拾其頭。然後開其眼。而令之醒。注意。無有不覺醒者。最忌慌張。

第十三章　催眠術之利害論

(一)有害論

有害論之基礎。實由於誤解與無智也。

一　施術後。則腦力衰弱說。除亂用以外。斷無此患。

二　始終睡眠。不能覺醒者。決無此患。已詳前章。

三　有反乎人之意志。亦得施術之危險說。此實不能行者。不足杞憂也。

四　一經催眠者。則施術後。永居術者感化之下。精神至陷於痺屈之危險說。(此除波斯敦布那占外絕無之)

(二)眞正之危險

一　對於罪犯者

即乘人熟睡中。誘之使犯罪也。

二　對於婦人者。

然初次決不能行。

然其人果爲貞烈婦人。則可免。

因必覺醒也。

(三)取締法

一　宜得本人及保護者之承諾。

二　未有施術證人時。不宜施術。

三　除承諾者以外。不宜妄行試驗治療等。

文苑

▲**一葦軒詩存**(孟平劉德成)

西裝一張纖手擎。高車驅馬好風迎。偏於衆目乖青處。浪讀英文三兩聲。

虎役糾糾擁後光。華英隊裏門鮮妍。竹城荀部千金擲。盡是官僚賣法錢。

時妝豹皮有誰同。不作尋常兒女風。燕語鶯聲工罵戰。原來巾幗亦英雄。

一掬纖腰十萬緡。勃蘭地酒雪茄烟。閒名也買新潮報。愛看自由兩字連。

非髻非釵別有情。青絲剪斷惹人驚。胸膽鏡裏施膏沐。賺得西洋博士名。

香車斜倚幾徘徊。革履羅裙不染埃。一幅紅紗遮面目。被人疑是結婚來。

實業欄

◎**川省糖業現狀**

糖業爲四川物產之主要大宗向來行銷鄰省供西南各省之用年來川戰頻仍交通梗滯糖棚囤貨年年賣無從變而賣者又不敢買遂致資本壓積無可發展益以駐軍横征勒捐此去彼來朝徵未楚夕科又至即以產額最巨之資中內江言一切釐欵雜捐不計外白糖糖稅已預徵至民國十八年平均每戶大洋三千餘元此三千餘元每年該利息九百餘元(四川普通利息三分於此可想川中經濟困窘之一斑)以餘息儘存之川糖業受此佑大打擊即此一筆利息損失已支無可支則三千元之預徵更何所從出中資之商雖欲勉强維持其業亦何可得？于是不得不相率停業而宣告破產矣漏棚破產一般農民每年土上所產小春之外全恃種蔗所得以供全年銷費而生活上亦以是而受極大影響兼以製法不良不能與洋糖競衡遂使號稱產糖之區而反外貨充斥一面固在無人提倡改良(雖川地設有一四川精糖公司但資本微小又不得其人故數年來毫無成績)但識者多謂川糖因地質關係成分實獨于洋糖習外省糖云云)而關税不自主實爲一由若長此任其衰退則江河日下數千萬之國產將不期年而破產無餘甚望當道者有以挽救之也

▲洋麥又有漲價消息　粉市上午開盤後市况爲年疲各月份均鮮特殊之發展良以價格雖堅實銷方面未見十分踴躍致人心漸懈即本街銷路日下亦漸傾向於下脚粉如紅三星及藍三星向來專銷外埠近日各製麵作場已因二號粉昂貴不已低級社會大有難於爲繼之勢故紛紛攙用由此足見粉價之不平落堪爲影響民食之左証也上午收盤價本月份爲二兩四錢另七厘半十二月份爲二兩四錢另五釐正月份爲二兩四錢一分二月份爲二兩四錢一分半及下午開盤市氣驟轉高昂遠近期均較下午一分半左右據傳係因各洋行接國外電訊謂小麥每噸漲起二元計六十四元麵粉漲起五角如最高牌子之紅日當天已至七元九角因之人心經此牽動本客各幫俱隨時買進空方又順勢抵補市面遂重入嚴重之態觀後步結局國外之消息非屬欲求低落終屬爲難也收盤價本月份爲二兩四錢一分七釐半十二月份爲二兩四錢二分正月份爲二兩四錢二分七厘半二月份爲二兩四錢三分統日成交四十五萬七千包云

昨日小麥市況車貨到頭陸續不斷昨到千餘包係州與懷遠貨隨市開出四兩七錢三分統市扯盤成交也

期麥上午開市交易清淡數月份均無交易買方天雪看明春小熟預卜豐年故價吃兒小而賣方以目下現麥價高四兩七錢以上期麥勢有上升故上午成撥局下午忽有某麵廠收抵其勤價乃上升惟均正月份自四兩六錢三分升至四兩六錢七分比前市又漲二分云

◎**年經之滬上商況**(十二月卅日通信)

▲嚴寒中之皮裘市面　本埠自前晚大雪後天氣忽轉嚴寒市面皮裘走銷因之稍見活動惟門市以細毛狐皮爲大宗蓋時至最近中下之家無力購置皮衣者依然無力購求而經濟稍裕近近始購皮貨者是亦無須於粗毛羊裘矣丹木季皮價各貨皆漲獨狐皮低落故日來該業門市營業較前稍盛云

▲呢絨陡俏　呢絨交易因天氣驟寒陡覺活動客路祇內地各幫尙略有買進還碼頭仍無開去本街門莊新衣拆貨裁遂各幫胃口加暢公會售開以大衣及駝絨居多數其價稍鮮乘之陽歷新年將屆洋銀行須循例休業故買方不得不提早購辦各貨大盤稍見喝高惟存貨過旺賣方皆急國脫卸因此市面並不緊挺什貨以毛絨線爲最暢價較前增高玆分述如下寬緊條子駝絨售開七八箱德記開二兩五錢好華二兩五錢二分半魯麟二兩八錢七分半純素銷路更好現存寥寥價格增高禮爲二兩〇七分半裕興一兩九錢實華二兩二錢五分長毛與雙面均祇有少數交易◆厘長毛二兩八錢公平二兩四錢信記雙面一兩八錢五分大呢二三貨大倘全市有念條箱開出實泰二兩四錢七分半信記二兩四錢隆茂二兩九錢二分半景泰二兩〇五分德記二兩八錢七分半元直貢呢作場胃口尙不弱但價均平中原花呢做開八九箱倍納七錢二分半實華八錢二分半美最時七錢五分元非嗶嘰無甚交易價均平定法蘭絨及維也勒共有十五箱做開價亦無進步弱皮絨市盤尙穩禮和略有開出毛絨線如蜜蜂及學士等牌共開出念餘包大盤亦稍增好

◎**新疆商業調查記**(續)

(十)黄羊　新省所產黃羊厥狀似鹿其角又似山羊惟尖端稍帶曲形毛色稍呈棕褐色腹部則純係白色結隊成羣徜徉於沙漠邱阜之間行走如飛雖狼亦不能追縱及之

(十一)狼　新省之狼恒棲息於村落附近之山中往往白晝即竄於羊羣爲害不淺幸產數尙不及甘省之多較易防範全身毛並不多而極細密是爲新省狼皮之特色也

(十二)野猪　新省所產野猪毛係茶褐色成棲息於沼澤蘆葦之間南路產生最多每交春令則成羣結隊横行田野間大有害於田中之蔬作物鄉人恒仇視之

(十三)野駱駝　新省所產野駱駝恒成羣棲息於沙漠附近之處射獲之後剝取其皮以供各種利用新省所產野駱駝其駝峯僅有一個且性質又極爲强悍故不能飼養供運物乘騎之用也

(十四)野馬　新省所產野馬恒棲息於沙漠連綿之山阜間形狀與普通馬無異唯毛較多性質强悍萬分不易羈勒

(十五)貔貉等　新省所產貔貉木鼠等均喜棲息於山麓森林中而沙漠中別有一種野鼠脚長耳大尾尖有長毛一簇奇異美觀他處不常見也(已完)

35

太醫院宋醫立案發給執照特製各種藥品列左本堂孔醫瓮忱趙醫春元應症特此週知

奉天萬芝堂參茸莊

蔘茸補腎丸

此藥專治男子先天不足後天虧損少年破身太早房勞過度腎虛腎寒精冷如冰不能種子陽痿不興興而久不夢遺滑精腦髓空乏腰痛耳鳴精神短少自汗骨蒸以及婦女經脈不調赤白帶下下元虛冷久不孕育等症服此藥添精種子壯陽補腎大有奇功每匣兩元每六匣拾元

立止咳嗽藥

專治男女老幼諸般咳嗽不論年深日久虛損勞傷咳嗽吐血痰中帶血傷力咳嗽肺虛痰喘睡臥不安飲食少進內傷外感肺經不清此藥善能止咳定喘養血清痰能補能和能清能散管保去根永不再犯立見功效每付價洋四角五付一元八角十付參元五毛

宋氏救喉散 專治咽喉諸症或喉風花柳毒攻喉痧瘟疫乳蛾單雙腫破爛水漿不進吹之立愈每大瓶一元小瓶五角

開胃止痛丸 專治男子心胃寒積心痛嘔吐噁心無味飲食不消胸腹脹滿疼痛等症服之甚效每付三角五付一元十付二元六角

調經種子丹 專治婦女經脈不調氣滯血崩漏帶下心跳腹痛經閉少時常腰疼腿軟盜汗咳嗽之症服之每大匣二元四角中匣一元二

虎骨熊油膏 專貼左癱右瘓遍身疼痛筋骨疼痛舒筋活血每付大張八角小張四角

神效虎骨藥酒 專治腰腿疼痛手足麻木半身不遂五勞七傷服此酒神效每大瓶三元中瓶一元五角

保胎健母丸 專治婦人患墮胎者或一次二次或受孕之後久服此丸萬勿墮胎之患誠為保胎之良藥每大匣一元六角小匣八角

雙合化痞膏 專貼男婦諸般積聚心胃疼痛胸膈滿脹氣逆不舒瀉痢痰遺精疝氣腰腿疼痛手足麻木小兒食積痞塊虛脫肚腹疼痛常貼此膏化痞消積速效每份四角

牛黃上清丸 專治諸般火熱上攻頭暈言語紊亂或偏正頭痛或咽喉不利等症服之神效每大盒一元二角小盒六角

琥珀逐淋丸 專治五淋白濁小便刺痛砂淋血淋膏淋毛竅口鼻腐爛諸症服之消淋解毒止痛利下元調尿道每包五角

麝香解毒膏 專貼無名腫毒疔瘡惡瘡癰疽對口乳瘡痰核瘰癧癬疥無不效驗每包價洋六角

本舖總號開設奉天大西關 分號開設商埠北市場 電話一千一百四十三號

本堂此藥各省鎮均有雜貨舖代理外埠函購郵費自備

麝香鎮痛散 專治諸般疼痛難忍急止此藥無不效驗大瓶一元小瓶五角
三黃寶蠟丸 專治跌打損傷消腫止痛服此丸有起死回生之力每付四角

合名會社 **藤田洋行** 奉天浪速通三層大樓

鐵道 鑛業 諸工用機器 諸材料

瀛關 瀛機 發動機 電動機 發電機 農業用 諸機械

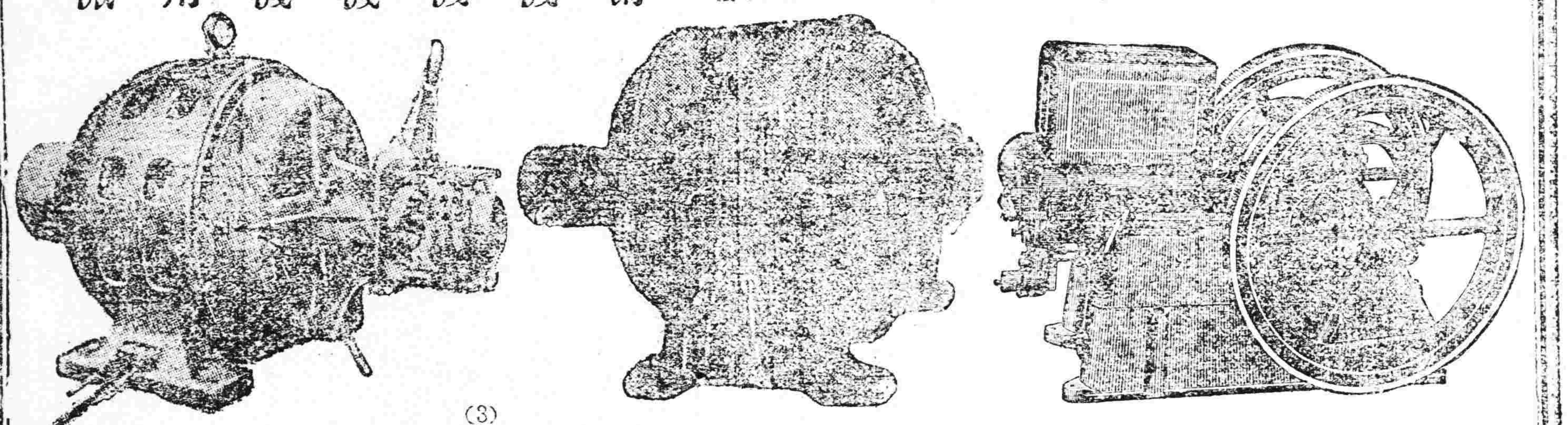

(3)

補精保腎丸

腎虧腎寒 背痛腰疼 四肢無力 虛勞等症
陽萎不舉 心跳氣虛 耳聾善忘 服用一瓶
房事早洩 面黃肌瘦 夜不安寐 立見功效
夢遺滑精 頭迷眼花 諸般虧損 四時可服

歐美生乳藥

此藥純用泰西各國上等生乳藥料配成專能補血生乳立見功效服用一瓶後能使乳腺發達乳汁濃厚如源源而來定能增長八倍之多而藥力優於他種生乳藥百服百效誠可謂專門生乳第一靈藥也定價每瓶大洋壹圓二角每打洋拾貳圓

總發行所 奉天城內 **鼓樓南歐美西藥房**

▲草河口 三義錢 ▲懷德縣 福盛永 ▲吉林省 濟生藥房 ▲八面城 東升達 ▲公主嶺 彩裕隆 ▲四平街 三合公 ▲遼源縣 同華興 ▲大石橋 天合鑫 ▲松樹驛 衛生復 ▲下九台 福合成 ▲長春 中和醫院 ▲遼陽 泰和發 德盛和 ▲蓋平 天錫成 ▲熊岳 廣芝堂 ▲海城 恆裕堂 同興號 ▲昌圖 華西藥房 ▲營口 中西藥房 元勝川 ▲東輔 [illegible]

農商部註冊 **亨得利鐘表眼鏡公司廣告**

奉垣向無眼鏡普及之家即偶有之非價值有意高昂居奇貨即貨物惡劣不堪戴之有傷目光敝公司有鑒於此惄然憂之爰將眼鏡部從事擴張以革新奉垣眼鏡事業俾顧客得有所從而使居奇貨者無能為奇賣劣貨者日臻淘汰故自製各種光學鏡片以及國產水晶等力求精良聘請光學專家與客驗光不取分文各鏡定價低廉貨質最高倘有欺言顧受賠罰幸希各界注意

奉天大西門裡 **亨得利**第一發行所 第二發行所 **眼鏡部啓**

資本金 一千萬圓

營業科目
一、海陸運輸及一切轉運業務
一、一般倉庫營業
一、代辦保證事項
一、包辦勞力
一、供給關於運輸之資金

國際運送株式會社

本店 東京市新橋驛前
支店 大連市山縣通
分號 東京 橫濱 京都 大阪 敦賀 下關 門司 釜山 京城 大連 營口 奉天 鐵嶺 長春 哈爾濱 浦潮
運輸接洽 日本全國到處皆有

東三省官銀號廣告

本銀號資本總額奉大洋貳千萬圓東省重要地點及京津申魯各地均設有分號及通匯機關專辦匯兌押匯抵押放款貼現放款保證放款以及收受定期活期各種存款并設有倉庫以備堆存押款貨物利息匯水無不公允辦事手續異常敏捷凡蒙惠顧無任歡迎

茲將總分號營業要目列載於後

甲 匯兌 本大洋匯兌券兌換匯地點 奉天、東豐、通遼、通化、興京、綏中、柳河、寬甸、洮南、彰武、新立屯、新民、法庫、開原、范家屯、北鎮、盤山、西安、海龍、本溪、台安、鳳城、錦西、西豐、海城 [illegible]

乙 押匯 [illegible]

丙 各種存款 [illegible]

丁 各種代辦 代理倉庫 設有倉庫各地點 奉天 營口 哈爾濱 公主嶺 長春 [illegible]

健胃固腸丸

本藥專治赤痢霍亂其効如神凡傷食傷水停滯夜寒時冷不佳腹鳴痛痢腹痢等症服之皆驗

日平胃弱之人朝夕一回每服五粒腸胃之病自離身體日益健壯矣

大日本大阪、東京
虔脩老舖 谷回春堂大藥房
民國各省各埠大藥房均有寄售

志仁堂雙層化積膏

專貼氣積血積寒積食積心胃疼痛胸滿膈脹嘔吐噎膈反胃氣臌水臌瀉肚痢疾癥瘕痞塊腰腿疼痛痛氣腹痛並婦人經脈不調腰腹疼痛下寒白帶久不受孕或孕小產及小兒乳痞痞積等症速貼神效無比每份價值洋壹元

萬靈風寒虎骨酒

專治風寒週身筋骨麻木半身不遂口眼歪斜癱瘓腿腳抽筋及多年筋骨疼痛春秋發犯並氣寒心腹脹痛諸氣結胸噎膈反胃胃寒嘔疼脾寒瀉肚痢疾痛氣兼婦人經寒腰腹疼痛白帶產後血瘀等症速服神效每瓶洋參元六角

强補種元丹 專治男婦先天不足後天虧損五勞七傷夢遺滑精中年精乏陽痿不舉老年酒色嗜好絕嗣等症每盒壹元

濟坤鹿胎丸 專治婦女經血不調腰腹疼痛經閉白帶子宮寒冷不孕產後血塊虧血傷氣虛勞等症神效每丸價洋參角

清毒掃淋丸 專治風火寒各淋花柳傳染楊梅下疳魚口便毒白濁等症誤用輕粉咽喉爛牙落骨疼神效每盒價洋八角

保肺止嗽丸 專治辛苦勞役傷肺房勞過度傷腎肺腎兩傷以致氣虛痰喘咳嗽等症每逢秋冬發犯服此神效每盒捌角

健胃順氣丸 專治脾胃虛弱胸滿結氣滯寒嘔吐疼痛脾寒瀉肚痢疾飲食不化膈悶脹飽積聚等症神效每盒價洋壹元

壯陽虎骨膏 專貼風寒筋骨腰腿麻木疼痛中風癱瘓氣鬱血凝積塊腹痛腎虧無子經寒不孕等症每盒價洋一元二角

時症衛生丸 專治四時瘟疫霍亂吐瀉頭身疼痛痧疹攪腸痧痛抽搐危險症先開後服神效無比每袋價洋參角

人參老山糖 專能大補脾中元氣生津止渴開胃進食安魂定魄兼治冬寒多年痰喘咳嗽夜不能臥每匣價洋三元二角

奉天省城大東門裡 志仁堂大藥房謹啓